DALADIER DERROTADO POR SU BLOQUE

Quedó Rota la Entrevista de París

HITLER SE ALEJARIA DE MUSSOLINI

5a. EDICION PARA TODO EL PAIS

36 Paginas en 3 Secciones (INCLUSIVE UN SUPLEMENTO MULTICOLOR PARA LOS NIÑOS)

Crítica

DIOS ME PUSO SOBRE VUESTRA CIUDAD COMO A UN TÁBANO SOBRE UN NOBLE CABALLO PARA PICARLO Y TENERLO DESPIERTO — (Sócrates)

Diciembre 7 de 1938 — El Diario de Buenos Aires Para Toda la República — Año XXVI-No. 8871

Precios Máximos de la Producción Nacional

Trigo 100 Ks. Disp. Exp. $	6.05	Novillos en pie, el Kg. $	0.26
Maíz 100 „ Sano . . . . „	7.30	Vacas „ „ „ „ „	0.20.2
„ 100 „ tal cual 18°	s.c.	Terneros „ „ „ „ „	0.37.4
Lino 100 „ Sano . . . . „	13.75	Porcinos „ „ „ „ „	0.44.6
Cent. 100 „ „ . . . . „	5.10	Capones, por animal . . . „	10.20
Gira. 100 „ „ . . . . „	12.—	Ovejas „ „ . . . „	11.20
Fibra algodón por Kg. „	0.77	Borregos „ „ . . . „	7.20
Lana, por 10 Kgs. . . . . „	11.50	Corderos „ „ . . . „	8.60
Pieles lanares, por Kg. „	0.76	Carneros „ „ . . . „	11.—
Cueros vac. sec., 10 Ks. „	9.20	Papas, por 10 Kgs. . . . „	1.20
„ „ sal., el Kg. „	0.80	Gallinas, por yunta . . . „	5.10
Cerdas por 10 Kgs. . . . „	27.—	Pollos „ . . . „	5.40
		Huevos, la docena . . . . „	0.56

Rechazó la Sugestión del Gobierno para la Reforma Electoral

Las Derechas Habían Insistido en la Modificación del Régimen de las Elecciones

ES UN SEVERO REVES

PARIS, 7 (Associated Press). — El primer ministro, señor Daladier, ha sufrido lo que en los círculos parlamentarios se denomina "una severa derrota", infligida por los diputados radicalsocialistas en una reunión que celebraron.

El grupo parlamentario radicalsocialista, reunido para considerar la reapertura del parlamento que se efectuará mañana, por cuarenta votos contra nueve, rechazó la sugestión del gobierno para que de inmediato se proceda a la reforma de la ley electoral. Insistieron que el presupuesto de 1939 y los recientes decretos-leyes tengan prioridad sobre la campaña de las derechas para modificar las leyes electorales.

Las derechas han estado insistiendo en la reforma de las leyes mencionadas — que son objeto de debate desde hace más de dos años — porque creen que sustituyendo el sistema actual de votación por pequeños distritos por el de representación proporcional con base a los departamentos, podrán eliminar a muchos legisladores de las izquierdas, principalmente a los socialistas.

Ataque de la prensa de izquierda

PARIS, 7 (United). — La prensa izquierdista, que manifestó su oposición firme a la política exterior del gobierno Daladier, continuó hoy haciendo oír su voz de desconfianza en cuanto al pacto de amistad francoalemán.

El diario "L'Humanité" declara que siente gran escepticismo con respecto al reacercamiento que pueda efectuarse entre ambos países, a pesar de la firma del tratado, que prescribe la consulta mutua. Indica que hay muchos obstáculos que impiden la concertación de un pacto armónico que pueda subsistir por mucho tiempo. Las diferencias con Alemania, mantenidas durante tan largo tiempo, y los vínculos que unen al Reich con Italia, se consideran factores importantes que habría que subsanar antes de llegar a un verdadero acercamiento con Alemania.

El obrerismo francés ha mantenido una actitud de frialdad en lo que al pacto atañe, y aunque se le ha dicho que la política exterior de Francia tendrá gran influencia en la situación interna, se considera que el pacto contrariará la causa obrera.

En algunos círculos obreros ha suscitado risueños comentarios la paradoja de que el gobierno francés firme el pacto de no agresión pocos días después de obligar a los obreros a aumentar sus horarios para que produzcan más armas y municiones.

Berlín se Abstendrá por Ahora de Pedir sus Viejas Colonias

Se Agrega que Francia no Hará Nada por Detener el Avance Nazi Hacia el Este

EL PACTO FRANCOSOVIETICO

PARIS, 7 (Associated Press). — Con una nueva promesa en papel, Francia y Alemania tratan de allanar ahora las diferencias que en el futuro pueden hacer que el documento firmado ayer corra la suerte de los anteriores. En esferas bien informadas se dice que las conversaciones entre Ribbentrop y Bonnet han establecido a Alemania en la siguiente posición:

El Reich se abstendrá de presionar, por el momento, con sus demandas coloniales.

Hitler no apoyaría al Duce en Túnez

Alemania no apoyará por ahora las violentas aunque no oficiales pretensiones italianas sobre Túnez. Se cree que el ministro de Relaciones Exteriores alemán habría informado esto mismo al embajador italiano en París, Sr. Guariglia, en la conversación de cerca de una hora que sostuvo anoche con él.

Sacaría las manos de España

Alemania no tendrá deseos de establecerse al Sur de los Pirineos ni de apoyar el triunfo de los rebeldes españoles bajo las exigencias de Italia, su compañera de eje.

La expansión nazi hacia el Este

Fuentes francesas bien informadas dicen que a cambio de esas promesas, Francia deberá abstenerse de hacer nada por detener a Alemania en su avance hacia el Este y, sobre todo, hacia Ucrania. Eso significaría que Alemania pide a Francia la promesa de que el pacto franco-soviético sea considerado un instrumento impracticable para que el Reich se sienta seguro en su Oeste, en el caso de un conflicto con Rusia.

Un comentario sarcástico de "L'Oeuvre"

Son muy pocas las personas que se aventuran a decir cuál puede haber sido la respuesta de M. Bonnet a la actitud alemana, pero casi todas concuerdan en que debe haber sido muy vaga. "L'Oeuvre" declara que M. Bonnet "defenderá a Rusia y a Polonia en la misma forma que defendió a Checoeslovaquia".

El acuerdo debilitaría el "eje"

NUEVA YORK, 7 (United). — El "New York Times", al comentar la firma del tratado de París, dice: "A la larga, el acuerdo podría tener por efecto debilitar el eje Roma-Berlín. Es esto lo que espera Francia; pero también lo que se niega a admitir Italia".

El "New York Herald-Tribune" cita las promesas hechas por Mussolini y dice que permite ahora la campaña de prensa en pro de las reivindicaciones.

Ribbentrop en el Arco de Triunfo

PARIS, 7 (United). — El ministro de Relaciones Exteriores del Reich, señor von Ribbentrop, después de establecer los fundamentos de las "relaciones amistosas en el futuro" entre Alemania y Francia, comenzó hoy los actos protocolarios y las visitas de interés en la capital francesa.

A las 10 horas colocó una corona de flores, con una pequeña esvástica, en la tumba del soldado desconocido, en el Arco del Triunfo, mientras fuerzas de policía custodiaban los alrededores. Se habían estacionado seis gendarmes en la tumba; pero no hubo necesidad de que intervinieran, porque reinó el más absoluto silencio cuando el ministro llegó al lugar, de manera semejante al recibimiento que se le hizo ayer por parte del pueblo.

A las 9 horas de mañana saldrá el ministro de regreso a su país.

Informan a Londres de las conversaciones

PARIS, 7 (Havas). — El ministro de Relaciones Exteriores, M. Georges Bonnet, informó al embajador de Gran Bretaña, sir Eric Phipps, sobre la marcha de las conversaciones francoalemanas.

Eden Tratará con Roosevelt la Defensa de la Democracia

NUEVA YORK, 7 (Havas). — Según el corresponsal del "New York Herald Tribune", en Wáshington, los círculos bien informados opinan que la cuestión de la cooperación angloamericana, para la defensa de la democracia, será discutida cuando el ex ministro Eden visite al presidente Roosevelt durante su estada en los Estados Unidos.

El corresponsal agrega que ciertos círculos creen que el señor Eden intentará saber por parte de Mr. Roosevelt hasta qué punto, si el gobierno británico adopta una política firme con respecto a las dictaduras, podrá contar con el apoyo de los Estados Unidos y en qué forma sería ese apoyo.

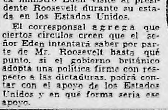

Mr. EDEN

Crece la Tensión Franco-Italiana

Cordell Hull Está en Lima

Está Listo el Borrador de su Discurso

EL CALLAO, 7 (United). — A las 8.45 horas llegó a este puerto el vapor Santa Clara, a bordo del cual viajaba el canciller de Estados Unidos, señor Cordell Hull, y los demás miembros de la delegación estadounidense a la Conferencia Panamericana.

Acompañado de Landon

LIMA, 7 (United). — El jefe de la delegación de Estados Unidos a la Conferencia Panamericana y canciller norteamericano, señor Cordell Hull, llegó hoy a esta capital en su tercer viaje a la América del Sur, poco después de desembarcar en el histórico puerto de El Callao.

Los delegados estadounidenses, entre los cuales figura Alfred M. Landon, candidato presidencial derrotado en 1936, y los delegados de Colombia, Venezuela y Méjico, llegaron en el Santa Clara, que partió de Nueva York el 25 del mes pasado.

Después de la recepción oficial, los delegados se trasladaron en automóviles oficiales a esta capital para comenzar casi inmediatamente las conversaciones preliminares y extraoficiales.

El recibimiento

Entre las personalidades que acudieron a recibir a los recién llegados figuraron: el Dr. Luis Cúneo Harrison, jefe del protocolo del Ministerio de Relaciones Exteriores e introductor de embajadores; el Dr. Arturo García Salazar, secretario general de la conferencia; un edecán militar en representación del general Benavides; las autoridades del Callao; el Dr. Leo S. Rowe, director general de la Unión Panamericana; el embajador de EE.UU., señor Steinhardt; el consejero de la embajada, señor Dreyfuss y representantes de legaciones y embajadas y amigos personales.

Cordell Hull es la última personalidad importante que llega al Perú, pues el doctor José María Cantilo llegó ayer por la mañana en el crucero Almirante Brown y el lunes llegaron los delegados de la Argentina, el Brasil, Chile y Uruguay, a bordo del Santa María.

Intercambio de ideas

La llegada del canciller de Estados Unidos permitió a las principales figuras del Comité de Iniciativas comenzar el intercambio de ideas sobre el orden del día y la compaginación de la multitud de proyectos que presentarán los representantes de todas las repúblicas americanas.

La defensa continental

Las deliberaciones del Comité Directivo son secretas; pero no cabe duda que el señor Cordell Hull expondrá la doctrina de defensa del hemisferio occidental tal como la concibió el presidente Roosevelt.

Esta nueva fase de la política exterior de Estados Unidos, que inició Roosevelt hace menos de un mes, ha sido interpretada como una ampliación de la doctrina de Monroe en forma de instrumento multilateral del cual son partes iguales todas las repúblicas americanas para la defensa del hemisferio, y en cuya participación se habría involucrado también al Canadá en la frase del presidente: "Desde Canadá hasta el Cabo de Hornos".

Existe una oposición

Se considera que la tarea de Cordell Hull de presentar a las demás repúblicas la doctrina en cuestión es por cierto delicada, pues aunque la recepción fué cordial, se formó una oposición casi inmediata, sin vencer la cual el programa no podrá prosperar.

El secretario de Estado ha terminado ya el borrador del discurso que pronunciará en una de las sesiones plenarias, aunque el ambiente que encuentre podrá producir alteraciones en el texto.

HUBO MODIFICACIONES EN EL MINISTERIO DE GRECIA

ATENAS, 7 (Havas). — Hoy se llevaron a efecto modificaciones en la composición del Ministerio.

El ministro de Ferrocarriles, señor Spyridonos, es reemplazado por el general de división retirado, Jorge Nicolaidis, el subsecretario de marina mercante, señor Rediadis, es reemplazado por el señor Tzifos y el subsecretario de Aprovisionamientos señor Kritikos, es reemplazado por el señor Jorge Zapiropoulos, general de administración retirado.

HOY SE DECIDE LA SUERTE DE BESSONE

EN LA MADRUGADA próxima quedará definitivamente resuelta la suerte del doctor Mario Bessone, que aparece en la presente nota gráfica cerca de los letrados encargados de su defensa, doctores Caggiano y Peco que hoy presentaron su alegato. El Tribunal que enjuicia al ex legislador radical deberá dictar sentencia en el día de hoy aun cuando se presume con algún fundamento que el veredicto no será dado a conocer sino en las primeras horas del día de mañana

El Acuerdo no Variará la Tensa Situación Política en Europa

☆ ★ ☆ ★ ☆ ★ ☆

Se ha Dado un Visto Bueno Moral a los Nazis

Por André Geraud (Pertinax) (Correspondencia Especial Para CRITICA)

PARIS, 7. — Según la opinión de los observadores más autorizados e independientes, de la jornada del 6 de diciembre no hay que atribuir excesiva importancia a la declaración firmada por los dos ministros de Relaciones Exteriores de Francia y el Reich.

En estos momentos, lo que se debate no es una simple cuestión de fronteras entre ambos países, sino la suprema cuestión de organización de Europa bajo la hegemonía de una sola potencia o con el equilibrio de cinco.

El pacto no varía nada

Y, con relación a este problema decisivo, la posición de Alemania y Francia será mañana la misma que ayer, a despecho de todo lo que hayan tratado y convenido los dos ministros.

La posición de la diplomacia francesa permanecerá siendo equívoca, al menos en tanto que esté dirigida por Bonnet, mientras que la posición de Alemania será, por el contrario, perfectamente clara.

La expansión nazi

Teniendo en cuenta que la diplomacia de Georges Bonnet hizo abandono de Checoeslovaquia en setiembre y que no adquirió mayor firmeza posteriormente, Ribbentrop no ha creído oportuno ni necesario desplegar grandes esfuerzos para obligar a explicarse a su interlocutor sobre el alcance e interpretación que le da a los compromisos de Francia con Polonia y Rusia. Le basta, por cierto, con tomar nota de que las relaciones francopolacas y francosoviéticas se han enfriado bastante, últimamente. Ribbentrop no ha dejado de manifestar ayer que, para el Reich, la libertad de acción en la Europa Oriental comprendía reivindicaciones fundamentales de su país vinculadas con Polonia, y no solamente con los Soviets.

La amenaza contra Polonia

Bonnet y Leger parecieron impresionados por la amenaza pendiente particularmente sobre Polonia. Sin embargo, Bonnet no aparentó reaccionar mayormente. Y, por el contrario, teniendo en cuenta todo lo que se sabe sobre la alianza germanoitaliana en lo concerniente a España, al Mediterráneo, al Africa del Norte, estaba en el interés de Francia el definir la naturaleza y el alcance del apoyo que Berlín le ha prometido a Roma.

El acuerdo es un castillo de naipes

Pero, temiendo que se desmoronara el castillo de naipes, Bonnet no se ha atrevido a plantear el asunto. Por "castillo de naipes" entendemos todo lo que hacen los ministros franceses para demostrarle a sus compatriotas que el acuerdo de Munich ha inaugurado un período de pacificación europea y que la actitud de Alemania lo testimonia. De esta conversación de ayer, que se reiniciará en parte hoy, sólo quedan, como hechos realmente nuevos, ofertas y concesiones alemanas de orden secundario. Por ejemplo, la proposición hecha por Ribbentrop de permitirle a Francia participar en el comercio de la Europa Central y de los Balcanes, siempre que los intereses económicos y políticos dominantes de Alemania en esa zona no se vean desconocidos.

Otras exigencias nazis

Y hay también exigencias alemanas con respecto a Marruecos, por ejemplo, donde se alega que los alemanes residentes no reciben igualdad de trato que los residentes de otros países, y concernientes al gobierno de Tánger, donde el Reich no está representado.

Además, existen síntomas de que Ribbentrop tiene exigencias que formular, relativas a inscripciones supuestas injuriosas, o al menos consideradas así en Alemania, que pueden leerse sobre algunos monumentos de guerra, y a la libertad de la prensa francesa, que se juzga excesiva, así como a la política concerniente a los refugiados.

Un visto bueno a Hitler

Es poco probable que Bonnet les dé satisfacción a estas exigencias. El riesgo sería demasiado grande para él. Sin embargo, Ribbentrop se puede jactar desde ya de haber logrado un gran éxito. En plena persecución judía, ha obtenido como un visto bueno moral. Y, sin duda, no pagará este triunfo con concesiones relativas a los desdichados judíos, si no logran prosperar las demandas insistentes que Chamberlain y Bonnet se disponen aún a formularle.

Francia Quiere que Hitler Defina su Actitud en Caso de Guerra con Italia

PARIS, 7 (United). — El ministro de Relaciones Exteriores, señor Bonnet, preguntó hoy sin más dilaciones a su colega alemán, von Ribbentrop, cuál sería la actitud de Alemania en el caso de que Francia tuviese que ir a la guerra contra Italia en defensa de sus territorios, lo que hizo que se suspendieran bruscamente las conferencias francoalemanas hasta que von Ribbentrop reciba instruciones del canciller Hitler.

Los observadores extranjeros son de opinión de que Hitler se ve frente a un difícil problema en vista de que Francia e Italia han solicitado, casi simultáneamente, a Alemania, que exponga su actitud. Se tiene entendido que el Duce solicitó del Reich el apoyo incondicional de las reivindicaciones italianas no declaradas aún oficialmente.

En vista de la pregunta de Bonnet, hecha a boca de jarro, lo que colocó en una situación embarazoza al ministro nazi, no se han hecho arreglos para continuar hoy las conversaciones. A menos que el ministro alemán reciba instrucciones específicas, von Ribbentrop regresará a Berlín mañana a las 9 horas.

Von Ribbentrop apenas pudo dar respuesta incompleta a Francia durante el día de ayer al insistir en que el canciller Hitler no había sido advertido anticipidamente de las manifestaciones contrarias a Francia y que el Reich no apoyaba aquellas aspiraciones, aún cuando el eje Roma-Berlín permanecía intacto.

Es muy probable que el Reich-canciller no llegue a ninguna decisión a tiempo para que Ribbentrop calme a los gobernantes franceses antes de su partida, pues, resulta evidente que Hitler desilusionará a Francia en la difícil situación en que se halla colocado.

También se tiene presente el mensaje llevado por el nuevo embajador italiano, señor Guariglia, al ministro Ribbentrop, cuando éste regresó a su hotel del banquete que le fué ofrecido por su colega Bonnet.

Causó desilusión en ésta que la prensa alemana — en momentos en que se firmaba en París el pacto de amistad — publicara artículos en los que criticaban las manifestaciones antiitalianas de Túnez y Córcega.

Es evidente que hoy no ha habido solución en cuanto a los problemas principales de carácter internacional: España, Túnez, la Ukrania y el comercio. Todo ha quedado por hacer.

En lo que a España se refiere, Francia sugirió una transacción a base de una forma moderada de gobierno republicano, en la cual pudiesen cooperar Burgos y Barcelona.

Ribbentrop apenas indicó que el señor Mussolini insistía en el triunfo del general Franco y se mostraba impaciente por la supuesta ayuda de Francia a Barcelona, lo que retrasaba la terminación de la guerra.

Los Diarios de Roma Destacan Supuestos Incidentes de Túnez

A Consecuencia de Esta Campaña Periodística se Multiplicaron las Manifestaciones Antifrancesas

ROMA, 7 (United). — La prensa italiana muestra hoy unánimemente su resentimiento por las manifestaciones antiitalianas de Túnez, a la vez que publica amplia información sobre las manifestaciones estudiantiles que se realizaron ayer en toda Italia.

Incidentes en Túnez

El corresponsal del "Pópolo di Roma" en Túnez dice que el incidente más desagradable ocurrió al pretender un grupo de manifestantes que unos obreros italianos arriasen una bandera italiana que acababa de ser izada en el nuevo hospital italiano de aquella población. Los obreros italianos ofrecieron resistencia; y la bandera quedó donde estaba. Añade el corresponsal que unos 50 italianos habrían sido atacados en grupos aislados por franceses. Indica que las víctimas comprendían al médico del hospital y a su esposa e hija.

Los periódicos italianos ponen también de manifiesto que se hacen distingos con los italianos de Túnez. Declaran que se arrestaron diez italianos, "a pesar de que se les había hecho víctimas de agresión", y sin embargo algunos franceses y judíos que habían sido detenidos a raíz de las manifestaciones del sábado fueron puestos en libertad.

"Pópolo di Roma" informa que los diarios de Túnez exigen enérgicas medidas contra el diario italiano "Unione", y dice que los franceses incitaron a los estudiantes judíos a ejercer represalias contra "La Unione".

Extiéndese la agitación contra Francia

ROMA, 7 (United). — Gran cantidad de manifestaciones antifrancesas se reprodujeron hoy en toda Italia, con lo que aumentó el movimiento hostil a Francia que se extendió por el país desde que los diputados italianos en la Cámara se pronunciaron por las reivindicaciones con respecto a Túnez, Córcega y Djibuti.

Estas manifestaciones de hoy siguieron a las que ayer realizaron los universitarios y miembros de las juventudes fascistas, y se redujeron a las grandes poblaciones.

Incidentes en Turín, Florencia y Nápoles

Ocurrieron algunos incidentes en Turín, Florencia y Nápoles, según noticias de primera hora. Varios cientos de estudiantes marcharon por las calles principales de Nápoles al grito de "¡Viva Túnez italiana!"

En la plaza principal se unieron a los manifestantes miles de excursionistas del Frente del Trabajo alemán y todos juntos marcharon hasta el consulado alemán, donde dieron vivas a Hitler y Mussolini.

Tres mil estudiantes desfilaron por las calles turinesas y se dirigieron al consulado alemán, donde vivaron al canciller Hitler, asomándose al balcón el cónsul general; y después prosiguieron la marcha, pasando por delante del consulado francés completamente silenciosos y no renovando las aclamaciones hasta que estuvieron lejos del edificio.

En Florencia realizaron manifestaciones los estudiantes y los "camisas negras". Los estudiantes de Roma, por su parte, no provocaron incidentes durante los actos.

Tirantez Entre Burgos y el Vaticano; el Papa no Quiere Ejecuciones

Hubo una Entrevista Acalorada Entre el Nuncio y el Ministro de Justicia de Franco en Vitoria

HENDAYA, 7 (United). — Se ha sabido hoy en los círculos de la frontera, que el nuncio pontificio notificó al gobierno rebelde español, que el Papa Pío XI se verá obligado a intervenir y a condenar las ejecuciones de prisioneros que actualmente realizan los rebeldes, así como los malos tratos que infligen a los rehenes, si estas condiciones no son cambiadas.

Se sabe que el nuncio, monseñor Chochegnani, visitó ayer en Vitoria al ministro de Justicia de Franco, conde de Podezno, a quien sometió un memorial bien documentado.

En caso de que el Papa llegara a formular la anunciada protesta tendría un carácter similar a la que ha hecho contra la política racista de Italia.

El nuncio ha declarado que el general Franco hizo presión recientemente sobre el cardenal Segura, arzobispo de Sevilla, y sobre el cardenal Gomá, primado de España y arzobispo de Toledo, a fin de obtener de ellos que condenasen formalmente las tentativas de mediación en la guerra de España. También informó formalmente al conde de Rodezno, que el Vaticano ha decidido finalmente no tolerar ninguna intervención en los asuntos políticos y militares al clero español y que ha aprobado la doble negativa que ambos cardenales-arzobispos opusieron al pedido de Franco.

Según las mismas fuentes, la entrevista entre el nuncio y el conde fué extremadamente acalorada, al punto de que el nuncio se negó, con toda cortesía a aceptar el almuerzo a que le invitó el ministro, yéndose, en cambio, a comer, al monasterio de los jesuitas de Vitoria.

Igualmente se ha informado que esta entrevista marca un nuevo período de la tensión producida entre el Vaticano y el general Franco, el cual termina prácticamente con el abierto apoyo que el clero español ha venido prestando a los ejércitos rebelde, el cual encontró expresión hace un año en la carta abierta dirigida po rel primado de España al clero católico de todo el mundo y que motivó tan agudas críticas.

Esta actitud del Vaticano podría señalar también, según se informa, la reanudación de las relaciones oficiales entre la Santa Sede y el gobierno de Barcelona.

Goering Anticipa que Danzig Será Quitado a los Polacos

GOERING

BERLIN, 7 (United). — El "National Zeitung", de Essen, órgano de Goering, publica una noticia de Danzig, según la cual el gobierno nazi había protestado por la emisión de dos estampillas de correos del servicio postal de puertos polacos. En una de ellas se presenta a los mercaderes de Danzig tratando con nobles polacos en trajes del siglo XVI, con lo que se sugiere que Danzig fué históricamente dominada por Polonia. La otra representa el triunfo de un rey polaco sobre una orden de caballeros alemanes.

El gobierno polaco rechazó la protesta y se negó a retirar los sellos postales de la circulación.

El diario mencionado agrega: "Los sellos políticos no alterarán el curso de la historia".

NEGRIN DESEA LAS VISITAS DEL DUQUE DE ALBA Y CHAMBERLAIN

HOY Manifestaciones Espontáneas

Por ROBERTO

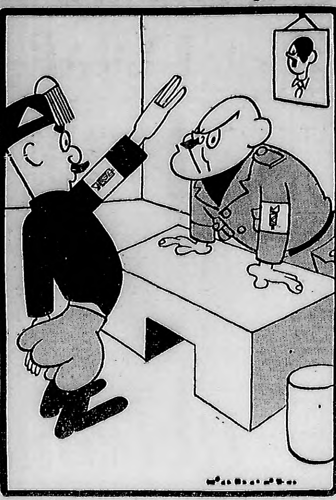

—¡Oh, Duce! Los estudiantes piden que salga usted al balcón...
—Este... Pregúntale a Hitler qué hago.

Los Leales Ganarán la Guerra

Italia es un Instrumento de Alemania

LONDRES, 7 (United). — El jefe del gobierno español, doctor Negrín, vería con agrado la visita del señor Chamberlain y del duque de Alba, según indica en una entrevista concedida al corresponsal en Barcelona del "Daily Express", y añadió que se complacería en suministrar al duque un salvoconducto.

"Si el primer ministro no puede venir querría que enviase a alguien que goce de su confianza para poder exponerle la situación", declaró el presidente del consejo al corresponsal.

No mencionó la posibilidad de una tregua, pero indicó que "la guerra durará otro año o año y medio, y quizás dos años". Agregó que cuando hubiese terminado, los republicanos tendrían que pagar las cargas impositivas que reclama la guerra, como hizo Inglaterra después de 1918. "Se pedirá una reparación a Alemania e Italia", añadió.

Al ser interrogado sobre si habría dificultades para financiar la guerra por dos años más, dijo el doctor Negrín: "Siempre ha sido difícil. Por ejemplo, la política de no intervención sólo nos ha servido para tener bloqueados en el Banco de Francia millones de libras esterlinas; sin embargo, tenemos suficiente para otros dos años.

"Terminada la guerra, solicitaremos un empréstito, y esperamos que se nos ofrezca en condiciones favorables".

Expresó que no crea que Italia retirara los combatientes de esa nacionalidad, y dijo que continuarían enviando material de guerra.

"La invasión italiana no es tan grave como la alemana —continuó.— Alemania controlaría todas las industrias y dirigiría la vida económica del país. Los italianos serían absorbidos por España; los alemanes, nunca. Los italianos no entrañan la misma amenaza".

Refiriéndose a los ataques de la aviación, indicó que si los republicanos dispusiesen de unas cuantas baterías antiaéreas más y de más aviones de patrullaje, las incursiones no se realizarían.

"Italia es un instrumento de Alemania —terminó diciendo.— Llegará el día en que los alemanes quieran trasladarse al paso del Brenero, y quizás a Verona. Creo que si la guerra española no queda terminada para junio de 1939, podría sobrevenir una conflagración mundial".

Alojará a los Delegados a Lima

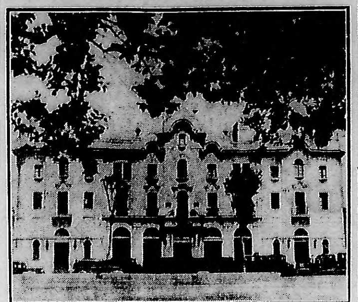

FRENTE del Hotel Bolívar, de la ciudad de Lima, que servirá de alojamiento a los delegados a la 8.a Conferencia Panamericana que tendrá lugar en la capital peruana

Franco se Organiza Para tOras Ofensivas Sobre Varios Frentes

Se Cree que Valencia y Madrid Serán los Puntos a los Cuales se Llevará el Ataque

JIRA POR GALICIA

HENDAYA, 7 (Associated Press). Noticias de origen insurrecto informan que los comandantes de Franco están organizando sus fuerzas para las proyectadas ofensivas "sobre varios frentes". Se dice que Franco dirigirá personalmente los preparativos para la renovada actividad bélica.

Franco regresó ayer del primer viaje por las provincias de Galicia — La Coruña, Lugo, Pontevedra y Orense — donde, según se afirma, inspeccionó las administraciones civil y militar.

No se conoce la fecha señalada

Las informaciones que llegan a la frontera no indican cuándo serán lanzadas las nuevas ofensivas, aunque en las esferas informadas se considera que Valencia y Madrid cuentan con mayores probabilidades.

Mientras tanto, sigue abierta la frontera francoespañola en Hendaya, y es de recordar que la frontera es cerrada por los insurgentes cada vez que están por emprender una acción de guerra.

Reina tranquilidad en los frentes de combate.

Comunicado del Ministerio de la Defensa Nacional

BARCELONA, 7 (Información de origen leal). — A las 22 horas el Ministerio de la Defensa Nacional entregó a la prensa el siguiente comunicado de guerra:

"La actividad operativa en los distintos frentes careció de mayor importancia.

"Además de los bombardeos consignados ayer y realizados por la aviación de los invasores, también agredió Villar del Arzobispo y Torrebaja, causando numerosas víctimas entre la población civil".

ELOGIAN LA LABOR DE FED. RIBAS

MADRID, 7 (Información de origen leal). — La prensa elogia la labor artística de Federico Ribas, el famoso artista español que reside en Buenos Aires y autor de carteles, postales y dibujos alegóricos de la guerra española.

El Norseman Fué Puesto en Libertad

BURGOS, 7 (Associated Press). — Las autoridades informan que ha sido puesta en libertad la motonave panameña Norseman, recientemente capturada por los insurrectos y conducida a Palma de Mallorca.

El buque conduce un cargamento de maíz.

COSTA RICA PROPONDRIA EN LIMA UNA MEDIACION AMERICANA EN ESPAÑA

SAN JOSE DE COSTA RICA, 7 (United). — Numerosos personajes ilustres han iniciado un movimiento nacional cuyo objeto es aliviar la situación de la población civil de España, por medio de aportaciones monetarias y envíos de víveres y ropas.

El comité creado al efecto resolvió solicitar a la Conferencia de Lima que proponga una mediación amistosa directa en España, que realizaría un grupo de naciones americanas. El ministro de Sanidad y el gobernador de San José apoyan el movimiento.

"ANTES MORIR QUE PERDER LA GUERRA", ES EL SENTIR DEL PUEBLO ESPAÑOL

PARIS, 7 (Información de origen leal). — Joseph Kessel, enviado especial de "Paris-Soir" relata una visita hecha a un barrio de Barcelona y traslada la conversación que ha sostenido con una pobre mujer, esposa de un carbonero, en su almacén vacío de combustible. Cuando quise obtener confidencias, esta mujer me dijo: "Si tenemos desgracias, no tenemos para qué ir a contárselas a los extranjeros". Al preguntarle si temían los bombardeos contestó: "Sí, les tenemos miedo, pero no nos arredran. Prefiero que mueran mis hijos, mi marido y yo, antes que perder la guerra". Lo mismo me habían contado la noche antes un doctor, a quien su educación y su posición burguesa le llevaba hacia la "derecha", pero que en presencia del bombardeo de Granollers, exclamó: "Jamás, jamás podré perdonarles aquella noche. Y si yo reacciono así, hay que pensar cómo deben pensar las almas sencillas".

Franco Piensa Ganar la Guerra Ahora con su "Ofensiva Aérea"

Flotas de 30 Aviones Realizan Incursiones en Serie Sobre las Ciudades Abiertas, Cumpliendo la Amenaza de Franco

BARCO INGLES BOMBARDEADO

ZARAGOZA, 7 (Associated Press). — Los grandes aviones de Franco están sometiendo a toda la costa de la España republicana a intensos bombardeos, aparentemente cumpliendo la amenaza del jefe rebelde de bombardear 198 objetivos militares para lograr la pronta terminación de la guerra.

Flotas de aparatos, a veces en número de 30, efectúan diariamente incursiones sobre los puertos de Barcelona y Valencia y pueblos cercanos, dejando caer grandes bombas incendiarias e iniciando incendios que destruyen los depósitos de municiones y víveres.

Franco, hace 6 días, en una advertencia por radio, manifestó a las poblaciones de casi 200 ciudades y aldeas de la España republicana que abandonaran sus viviendas.

Los aviadores dan cuenta diariamente de su cometido, y dicen que alcanzaron los objetivos militares y que derribaron a un número de aviones del gobierno que intentaban impedir los raids.

Las incursiones se cumplen en la parte norte del territorio republicano, el más densamente poblado y centro de aprovisionamiento de las fuerzas republicanas.

Siete Savoias bombardearon Alicante

ALICANTE, 7 (Havas). — A mediodía siete trimotores Savoia 81, procedentes de Santa Pola, bombardearon la zona del puerto, alcanzando al buque mercante británico Lake of Geneve, matriculado en Londres. Hasta ahora no se conoce la importancia de los daños sufridos por el mencionado buque.

Varias otras bombas cayeron en los barrios cercanos al puerto, causando varias víctimas entre la población.

Terminado el ataque los aviones partieron rumbo al Este.

La aviación legionaria renueva sus ataques

LUGANO, 7 (Información de origen leal). — El corresponsal en Zaragoza del "Corriere della Sera", Mario Massai, publica un artículo anunciando que los "falchi" ("hoces") italianas de Baleares reanudan sus actividades atacando los puntos de la costa catalana. Relata que el "general Kindelan ha entregado la Medalla Militar al grupo "Asso di Bastoni" y a título póstumo al teniente coronel Zotti y al comandante Nobile, muertos en España. El general italiano Garda presentó el grupo de aviación al militar español".

El corresponsal termina su crónica diciendo:

"Asso di Bastone" es el primero de los grupos legionarios de caza. Ha totalizado 16.000 horas de vuelo, 200 cruceros, 200 protecciones de bombardeos pesados. Ha ametrallado 50 veces al enemigo, tomando parte en 37 combates, abatido 147 aviones enemigos y perdido 15 pilotos. Al hablar el general Kindelan dijo: "Valientes legionarios, valientes equipos de alas imperiales, escuadrillas victoriosas en el cielo de Africa y en este extremo occidente de Europa, siempre en defensa de la milenaria civilización que de Roma viene. El generalísimo ha querido recompensar vuestros esfuerzos heróicos. ¡Viva Italia! ¡Viva el Rey-Emperador! ¡Viva el Duce! ¡Viva la aviación italiana!"

Dicha crónica puede leerse en el diario citado de fecha 25 de noviembre último.

Es estacionaria la situación en los frentes

HENDAYA, 7 (United). — En fuentes republicanas se informó que la situación continuaba estacionaria en todos los sectores.

Los facciosos no dieron señales de vida en el Segre, y la artillería estuvo silenciosa durante todo el día.

La única actividad se redujo a un fuego esporádico de fusilería.

MAÑANA OPERAN A ORTEGA Y GASSET

PARIS, 7 (Havas). — El profesor Gosset operará mañana al conocido escritor Ortega y Gasset.

Dicha operación constituirá la segunda parte de la operación llamada "Colecystotomia", cuya primera parte fué realizada el 22 de octubre pasado.

M. Spaak Debería Dimitir

No Podrá Enviar un Agente a Burgos

CENSURA

BARCELONA, 7 (Associated Press). —La opinión general de los observadores de Barcelona es que el primer ministro belga, M. Spaak, se verá obligado a renunciar.

La prensa barcelonesa señala que, a pesar del voto de confianza del Parlamento, Spaak había amenazado con renunciar antes en caso de no poder enviar un agente a Burgos. Esta última posibilidad es considerada ahora imposible, en vista de la censura del Partido Socialista de aquel país y de la resolución del gobierno belga de no retirar su cónsul general en Barcelona. Los diarios señalan que esas dos perspectivas están frente a Spaak, y agregan que es posible que el primer ministro pase por alto la resolución de su partido y pierda con ello el apoyo socialista en el Parlamento, o que ignore el voto de confianza, admitiendo así su derrota, lo que hará necesario, probablemente, su renuncia.

Grave accidente

LOGROÑO, 7 (Associated Press). — Un ómnibus que presta servicio entre Logroño y Calahorra se precipitó contra un terraplén cuando se hallaba cerca de ésta, resultando un muerto y veintidós heridos.

En la Audiencia de Hoy el Jurado Dará el Veredicto en la Causa Seguida al Ex Diputado Doctor M. Bessone

POR FALSO TESTIMONIO FUE DETENIDO Y PROCESADO EL TESTIGO LANDABURU, ORDENANZA DE LA CAMARA

Declaraba Contra el Dr. Bessone

Expresó Ahora que lo Había Visto Disparar su Arma

LA PLATA, 7 (De nuestros enviados especiales). — A su máxima atención llega hoy la expectativa pública que en torno al veredicto deberá pronunciar el jurado, integrado por los doctores Luro, Díaz Cisneros y Nieto, en la causa que se sigue al ex diputado Mario Bessone, por la muerte del ex diputado Fortunato Chiappara.

Bessone más tranquilo

Anunciada la audiencia para las 13 horas, un público más nutrido que en los días anteriores aguardaba la orden de acceso a la sala de audiencias, la que fué impartida cuando llegó a la casa el presidente del tribunal.

Predomina entre los asistentes la concurrencia de damas, legisladores, magistrados y caracterizadas figuras del foro platense y de la capital federal.

El doctor Bessone se mostró más tranquilo que en los días anteriores. Sin duda las alternativas del juicio y las cálidas y desinteresadas muestras de adhesión que ha recibido hasta de caracterizadas figuras del conservadorismo, le dan el aplomo requerido para afrontar la situación.

El comentario gira en torno a la actitud de algunos testigos que pueden conocer el secreto difundido de que se habría hecho desaparecer el arma que nunca faltaba en el bolsillo de la víctima, se barajan entonces, se analizan actitudes y se subraya el hecho sintomático de que todas las declaraciones son coincidentes en el sentido de fijar la extraña violencia y la agresividad anormal de la víctima, que había creado un clima intolerable en el lugar de residencia del médico Dr. Bessone para sus adversarios políticos.

La posición del acusado

Además, se conocen hasta cifras ofrecidas como premio a quienes alejara al Dr. Bessone de Goyena: un farmacéutico que fué amigo de la víctima por carta ha manifestado que sabía el alejamiento del Dr. Bessone de Goyena sería premiado con la suma de tres mil pesos. La muerte sería el precio más alto: cinco mil pesos.

Se señala y está en la boca de todos quién podía ser, llegado el caso, el homicida.

La expectativa se acentúa en torno a la actitud del fiscal de Cámara: de ella dependerá la posición de la defensa. Nuevas constancias del sumario no vistas por el fiscal de Primera Instancia, Dr. Mutti, documentan la persecución de que era víctima el procesado.

El dictamen de los médicos psiquiatras, de tan elevada jerarquía profesional como los doctores Nerio Rojas, Belbey, Lynch y Escaray, favorecen la posición del ex diputado doctor Bessone. La ciencia establece la condición de hiperemotivo. Penalistas prestigiosos como Manzoni han desarrollado ya la doctrina de la legítima defensa putativa, reconocida hasta por los Códigos de países totalitarios, como causa próxima a la inimputabilidad. A todo ello se agrega la conciencia del pueblo que comprende la significación especial de este hecho luctuoso, del que ha surgido un proceso que afecta fundamentalmente a las instituciones republicanas desvirtuadas por la violencia, la desaprensión y por el fraude.

Se reinicia la audiencia

A las 14.37 horas, el doctor Luro y los camaristas Díaz Cisneros y Nieto, hicieron su entrada a la Sala de Audiencias. Ya estaba allí esperando el doctor Bessone, el fiscal de Cámara, doctor Julio Sánchez Viamonte y los defensores doctores Peco y Caggiano.

En primer término, el doctor Luro informó que el doctor Crola y el testigo Adán Mendieta, por telegrama manifestaban que no podían concurrir a la audiencia.

Aunque el tribunal consideraba que no era imprescindible la concurrencia de ambos, sometía la excusación al juicio del fiscal y la defensa. Ambos declararon el criterio coincidente con el del Tribunal, solicitando que se reiniciara la audiencia.

Entonces pidió la palabra el defensor, doctor Caggiano, solicitando que se leyera, aunque fuera en forma sintética las distintas constancias agregadas posteriormente a los autos, que documentan la serie de pedidos de amparo para su vida, formulados a la justicia del Crimen de Bahía Blanca, por el ex diputado provincial, doctor Mario Bessone.

El fiscal de Cámara, doctor Sánchez Viamonte destacó que él conocía esas nuevas constancias que pudieron ser vistas por el fiscal de Primera Instancia, doctor Mutti, que solicitó 15 años de prisión para el acusado.

Hoy se dará el fallo

De acuerdo al orden en que se desarrolla el proceso incoado al ex diputado Dr. Bessone, por homicidio en la persona de Fortunato Chiappara, puede adelantarse desde ya que el fallo del Tribunal será dado a conocer en la madrugada de mañana.

El pedido de garantías

De inmediato, el secretario del Tribunal, Dr. Soto, procede a dar lectura de la documentación mencionada.

Por ella se demuestra que en febrero 28 de 1936, el ex juez del Crimen Dr. Luro y actual presidente del Tribunal que juzga al Dr. Bessone, ordenó a su actuario se pusiera en comunicacinó telefónica con las autoridades policiales de Pigüé solicitando informes por un hecho denunciado por el Dr. Bessone preparando el asalto a un Comité, del cual resultó lesionado el señor Musso, dirigiendo la agresión el ya famoso oficial de policía Tempo.

Producen hilaridad los informes de los comisarios

Se establece además, cual fué la actitud del comisario de Pigüé informando al doctor Luro de la inexistescia de hechos delictuosos. También existe constanria de un asalto llevado a la chacra del señor Palacin, durante el cual los atacantes le substrajeron la libreta de enrolamiento a él y a sus hermanos bajo amenazas consumadas con revólveres y armas largas. El mismo grupo habría ido a la casa del Dr. Bessone en ausencia de éste con propósitos que son de imaginar. La lectura de estas actuaciones se hacen dificultosas en virtud de que se hacen ilegibles párrafos enteros de las comunicaiones provocando sonrisas en el auditorio, algunos informes de comisarios de policía que entonces informaban al Juez Dr. Luro el desconocimiento de hechos atentatorios a la vida y a la situación del actual acusado.

Se da lectura también a un escrito firmado por el doctor Bessone con el patrocinio de los doctores Eduardo González (h) y Armando Vila, por el cual pedía al ex juez doctor Luro garantías para su vida, en virtud de que 5 hombres armados habían legado hasta su casa hallándose él ausente y habían expresado a su señora esposa que volverían en busca de aquél.

Declara un médico

Terminada la lectura de la documentación a las 14.50, compareció el primer testigo, que fué el doctor Gustavo Pérez Herrera, médico que atendió en los primeros momentos al herido señor Chiappara. La declaración del doctor Pérez Herrera, se concreta a establecer que después de examinar ligeramente a la víctima aconsejó, en vista de que, al parecer era grave su estado, se lo internara de inmediato.

Destacó el doctor Pérez Herrera que no conoce ningún detalle útil al proceso, por cuanto su misión se concretó a atender al herido.

Declaración del subcomisario Atencio

En seguida compareció el señor Dalmiro Atencio, subcomisario adscripto a la Legislatura, funcionario que fué el primero en tomar intervención en el hecho. Explicó que en seguida de oír los disparos vió al doctor Bessone con el revólver humeando, percatándose de que él había sido actor del episodio, y que en compañía del empleado de investigaciones Darío Oltolina se dirigió al lugar del hecho.

Ya el Dr. Bessone había sido tomado de la mano por el diputado Erquiaga. De inmediato el señor Atencio llevó al ex diputado Bessone a la mayordomía, dándole la orden de detención y solicitándole la entrega inmediata del arma. Dijo además el señor Atencio que ordenó al empleado Ortolina que atendiera a la víctima, mientras él procedía a incomunicar al presunto agresor. Afirmó que el señor Bessone se hallaba sumamente nervioso y que reclamaba confusamente y a cada instante: "¡Un médico! ¡Un médico! ¡Llamen a un médico!" Y llegó, no obstante su condición de agresor, a ofrecer sus propios servicios al caído. En seguida llegó hasta la mayordomía, donde se encontraba el herido, señalando el plano de ubicación del Sr. Chiappara y posteriormente el señor Atencio fué sometido a un intenso interrogatorio tendiente a establecer qué otras personas se habían acercado al local donde se hallaba la víctima antes de que él o su empleado llegaran, como asimismo, estableciera quiénes eran los que merodeaban por las inmediaciones.

Efusivamente Saludó al Dr. Bessone un Conservador

CUANDO el doctor Bessone fué conducido hasta la sala de la audiencia en la que iba a ser juzgado, numerosas personas del público se acercaron para saludarle.

Entre ellos se destacó la presencia del señor Juan Catalá, ex intendente conservador del pueblo de Goyena; acercándose hasta la baranda que separa el tribunal de los escaños del público, el señor Catalá estrechó efusivamente la mano del Dr. Bessone, testimoniándole sus simpatías y la consideración que le merece su persona.

Tuvo la Acusación a su Cargo

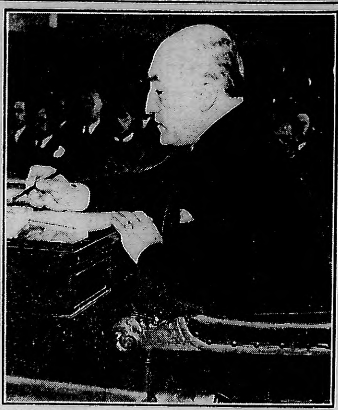

EL FISCAL doctor Julio Sánchez Viamonte, a cuyo cargo estuvo la acusación del ministerio público en el juicio oral al ex diputado Dr. Mario Bessone, en la sesión de hoy de la audiencia de La Plata

A las 14.37 se Reinició la Audiencia

Produjeron Hilaridad los Informes de los Comisarios

El señor Atencio dijo que entre las personas que estaban más inmediatas a la mayordomía, se encontraba el ordenanza de la Cámara, señor Landaburu y algunas personas como el señor Cortés, que concurrían al Senado paar hacer alguna gestión.

La defensa insistió en preguntar al señor Atencio que tratara de recordar qué personas estaban juntas al herido. Expresó, después de decir que no recordaba bien, que se hallaban también en las cercanías el director de escuelas y algunos diputados. El juez Luro preguntó:

—¿La comprobación de si tenía armas Chiappara, pudieron haberla hecho otros antes que usted?

El señor Atencio señaló que él demoró en llegar al lugar, después de dejar detenido en su oficina al señor Bessone y subrayó que presumía que el herido se incorporó sólo hallándose de costado.

Declara el empleado de investigaciones Oltolina

En seguida declaró el empleado de Investigaciones, Oltolina, que se hallaba de guardia con el subcomisario Atencio y dio que, cuando recibió la orden de atender al señor Chiappara, lo encontró esforzándose por incorporarse. Dijo que no lo palpó de armas; cuando quiso hacerlo, el señor Atencio lo llamó para ordenarle que no permitiera la entrada a ninguna persona. Se extremó el interrogatorio del mismo modo que al señor Atencio, en detalles vinculados a si el señor Chiappara portaba armas, manifestando que el señor Ortolina que, cuando vió al señor Chiappara "puede ser que éste tuviera el arma calzada en el cuerpo, a causa de la posición en que se hallaba".

Ratificó que el diputado radical Erquiaga fué el primero en tomar de la mano al doctor Bessone.

Detención de un ordenanza de la Cámara

Inmediatamente compareció como como testigo el ordenanza de la Cámara de Diputados de la Provincia, Benigno Landaburu, quien instado para referir el hecho, expresó como caminaba el ex diputado Bessone por los corredores, al entrar en la Legislatura, en compañía de los diputados Erquiaga, Navello y Hermida.

Dijo después que vió cuando el Dr. Bessone tomó por la solapa al ex diputado Chiappara y cómo posteriormente percibió que sacaba el revólver ara herirlo por la espalda.

Ante esta soprendente declaración el Dr. Luro invitó al testigo a que frente a un plano de la Legislatura que existe en la sala de audiencia, explicara la posición de los diputados mencionados y de los que fueron actores del episodio trágico.

El testigo se confundió, no sabiéndose orientar ni justificar sus contradicciones, por el cual el fiscal de Cámara, Dr. Sánchez Viamonte lo sometió a un severo interrogatorio. Ahondado éste, sobre la escena culminante del incidente, el testigo expresó, que vió cuando Bessone introducía a Chiappara en la mayordomía y echaba mano a su arma.

Interesante diálogo

El presidente del Tribunal hizo las siguientes preguntas al ordenanza:

Juez Luro. — ¿Dónde echaba mano?

Ordenanza Landaburu. — Y... no lo sé... (Risas.

Juez Luro. — ¿Y que más vió?

Ordenanza Landuburu. — Vi que Bessone le tiraba a Chiappara. Me asusté y disparé.

Vueltas a leer las actuaciones y las declaraciones de Landaburu, que prestara 15 días después del hecho, que contrastan con las afirmaciones dichas en el tribunal, de que vió disparar al doctor Bessone su arma, cuando Chiappara daba la espalda, solicitó la palabra el abogado defensor doctor Caggiano, para pedir que se detuviera al testigo y se le pusiera a disposición del juez del Crimen para ser procesado por falso testimonio.

El tribunal así lo resuelve.

Continúa la audiecia.

No Compromete la Política Roma-Berlín

LA FIRMA DEL PACTO FRANCOALEMAN NO AFECTA AL EJE TOTALITARIO

Por George Kidd
(Correspondencia especial para CRITICA)

BERLIN, 7 (United Press). — Los comentarios de la prensa nazi a la declaración franco-alemana publicada ayer en París, ponen de relieve, por encima de todo, que la declaración en modo alguno afecta la firme cohesión del eje Roma-Berlín.

Hasta califican la declaración como un resultado de la política del eje. Así, el "Berliner Zeitung Ammitag" hace este comentario: "Sin el eje Roma-Berlín nunca hubiera tenido Europa un día como este en que se ha firmado la declaración franco-alemana".

Por consiguiente, mientras la Alemania nazi, por un lado, da a Francia seguridades de sus intenciones pacifistas, por otro expresa su solidaridad con Italia, nación que, en estos momentos, está abocada a un agudo conflicto con Francia.

Los inspirados comentarios de la prensa nazi se abstienen de intentar aclarar tal contradicción. Ni siquiera sugieren que esa contradicción exista. Dejan al público que haga por su cuenta las conjeturas que crea convenientes.

Interrogados acerca del verdadero significado de la declaración franco-alemana y de sus efectos sobre el eje Roma-Berlín, los círculos nazis bien informados adoptan la línea de considerar que la declaración se limita estrictamente a las cuestiones que puedan surgir entre Alemania y Francia propiamente dichas. En lo que respecta a terceras potencias o a problemas que puedan plantearse en otras partes del mundo, ambas naciones se han reservado el derecho de seguir la política que consideran más conveniente a sus propios intereses.

De este modo al parecer, la declaración franco-alemana no interfiere la solidaridad franco-británica ni la italo-alemana. En otras palabras: los dos "ejes" siguen siendo hechos básicos de la política europea. La declaración firmada ayer en París no significa debilitar a ninguno de esos ejes; simplemente, prepararía el camino para llegar en alguna medida a la cooperación entre ambos. Para el mismo propósito sirvió la declaración anglo-alemana de Munich y también el acuerdo anglo-italiano. En los círculos políticos de aquí se comprende, sin embargo, que no hay que pensar en una completa cooperación mientras esté perdido uno de los eslabones del sistema de acuerdos europeos, es decir: la solución de las diferencias franco-italianas.

Opínase aquí que deberán resolverse numerosos problemas oficiales antes de que sea posible llegar a un apaciguamiento franco-italiano. A este respecto, se espera que Alemania apoyará las reclamaciones italianas. Los observadores nazis no admiten que Italia persiga sinceramente aspiraciones territoriales. Según ellos, esa nación meramente pretende que se respeten los derechos de los italianos residentes en Túnez y en otras partes de Francia. Incluso, se dice que Alemania no respaldaría a Italia.

MALLO FUE SUSPENDIDO POR CINCO REUNIONES, Y POR TRES LANZONI, M. GIL Y MEDINA

Importantes resoluciones tomó esta tarde la comisión de carreras del hipódromo de La Plata, las que damos a continuación:

Suspender por cinco reuniones al jockey J. Mallo, por incorrecciones cometidas en el desarrollo de la segunda carrera de la reunión últmia

—Suspender por tres reuniones a los jinetes Lanzoni, Gil y Medina por incorrecciones cometidas en el transcurso de la séptima carrera del domingo próximo pasado.

—Multar en $ 50 a Etcheverry y Arregui por molestar en la primera y quinta carrera con Adelfia y Mulatito, respectivamente.

—Reconocer las caballerizas Rosa Amelia y Picos Pardos.

Condenado por el Juez Ceballos a Doce Años de Prisión, la Cámara del Crimen le Impone un Año y Medio

Considera que Sólo Incurrió en Lesiones Leves un Procesado por Homicidio en la Persona de su Esposa

LA Cámara del Crimen ha dictado sentencia definitiva en el proceso seguido contra Tomás Aguirre, argentino, de 38 años de edad, peón, por los delitos de homicidio preterintencional en la persona de su esposa Rosa Truppa de Aguirre y lesiones leves en perjuicio de su hijo Antonio, de ocho años de edad. El tribunal de alzada reforma la sentencia del juez Dr. Miguel Angel Ceballos, que imponía al prevenido la pena de doce años de reclusión, y la revoca en cuanto a las lesiones leves causadas a su hijo, por considerar que éstas no son punibles, condenando finalmente a Aguirre a la pena de un año y medio de prisión en forma condicional, por lesiones leves en perjuicio de su esposa.

Grave incidencia familiar

Según se encuentra acreditado en el sumario, el 1 de marzo pasado, a las 13 horas, llegó Aguirre a su domicilio de la calle Traful 3774, y a poco tuvo una incidencia con su esposa, Rosa Truppa, porque ésta permitiera que un hijo de ambos, Antonio, anduviese desnudo por la calle. Aguirre castigó a su esposa con un cinturn de cuero, aplicándole además varios golpes con los puños y los pies. Asimismo propinó a su hijo algunos golpes con el cinturón, produciéndole lesiones leves en una mano, hecho lo cual se retiró de la casa.

Por la noche, al regresar, enteróse de que su esposa había sido llevada en grave estado al hospital Fenna, luego de haber sido atendida en la Asistencia Pública. Al d'a siguiente, aquélla falleció pese a los cuidados que se le prodigaron.

Condenan a Aguirre

Sometido Aguirre a proceso por los delitos de homicidio preterintencional en la persona de su esposa, y lesiones leves en perjuicio de su hijo Antonio, el juez del Crimen doctor Ceballos, considerándolos suficientemente probados en autos, le impuso la pena de doce años de reclusión. Este pronunciamiento fué apelado ante la Cámara del Crimen, la que e nsu acuerdo último, lo ha revocado.

Revoca la Cámara

Destaca el Tribunal de Apelación en su sentencia que la muerte de Rosa Truppa se debió, según el informe médico legal, a una hemorragia cerebral con inundación ventricular, no pudiendo afirmarse que aquella fuese producida por las diversas lesiones constatadas en el cuerpo y cabeza de la víctima, por la localización de éstas y la intensidad con que actuaron en los tegumentos. Según se ha probado en autos, aquella, al ser golpeada por su esposo, cayó sobre un brasero, lo cual, conjuntamente con causas preexistentes, pudo ser la causa del deceso. No se ha podido probar inequícocamente, en esas condiciones la relación necesaria de causa a efecto entre las lesiones que le infirió Aguirre, y la muerte, por lo cual no cabe responsabiliizar al procesado por el delito o homicidio.

En cuanto a las lesiones leves en la persona de su hijo Antonio, declara la Cámaar del Crimen que no son punibles, ya que entra en las facultades de los padres corregir moderadamente a sus hijos.

En definitiva, el tribunal reforma la sentencia del doctor Ceballos en cuanto a la pena por homicidio, imponiendo al procesado un año y medio de prisión, condicionalmente, por lesiones leves en perjuicio de su esposa; y la revoca en lo que respecta a las lesiones leves en perjuicio de su hijo, de las cuales absuelve de culpa y cargo a Aguirre.

La Comisión de Presupuesto Prosigue sus Deliberaciones

La comisión de presupuesto y hacienda de la Cámara de Diputados, que estaba citada para esta tarde, no se había reunido hasta el momento de cerrar esta edición, descontándose, esto no obstante, que lo hará en las últimas horas de la tarde.

A la citación concurrió el ministro de Hacienda, Dr. Groppo.

La reunión de hoy tiene por objeto proseguir la consideración del presupuesto para 1939, aprobándose los anexos que restan.

Esta mañana se reunieron la subcomisión de ley general y las demás que aun no han terminado su cometido. Asistió el ministro del Interior, Dr. Taboada, pero se retiró a los pocos minutos.

Se Realizó la Fiesta de la Danza Española

Con la presencia del Dr. Marcelo T. de Alvear y su esposa doña Regina Paccini, se realizó en el teatro Politeama la fiesta de la danza española, organizada por la academia que dirigen la señorita Consuelo Ballester y el profesor Emilio Sarzo. Se destacaron en el programa las sitas. Felisa Rodríguez Arias, Amalia Maza, Martha Souza Martínez, Alicia Balbiene, Tina Magal, Lita y Susana Villafañe, Olga Elena Bastias y las niñas Lydia Olga Goldstraj, Olivia Laviada, Susy Valles, Copeta Avilés y otras.

Piden Mejoras los Obreros en Bebidas

Para el lunes 12 del corriente, se anuncia la realización de una entrevista en el Departamento Nacional del Trabajo entre representantes de los industriales y trabajadores de la bebida y anexos, a los efectos de considerar lo relacionado con el conflicto planteado a raíz de la negativa de los patrones a conceder las mejoras que les solicitaron.

De la entrevista depende la huelga

Con este motivo, la Unión Obrera de la Bebida y Anexos ha dado un comunicado en el que informa que de los resultados de la entrevista del lunes dependerá el que la comisión administrativa haga o no efectiva la huelga general del gremio, declarada en la asamblea general efectuada el día 30 del mes pasado.

Salarios y legislación obrera

Dos son los puntos fundamentales del pliego de condiciones, el de los salarios y la legislación obrera.

Solicitan los trabajadores que las remuneraciones sean aumentadas hasta un nivel compatible con la existencia más modesta y que las leyes de humanización del trabajo, leyes de la Nación, sean respetadas.

Hay que Asegurar Azúcar Barata y no Ganancias a Especuladores Millonarios

Ayer se Exigían Sacrificios al País para que Progresase la Industria Azucarera, Hoy para que Esa Industria se Paralice

EL día 13 del corriente, el Senado de la Nación comenzará la discusión del proyecto de regulación de la industria azucarera. Suscriben el despacho los miembros de las comisiones de agricultura e investigadora de la mencionada industria, señores Landaburu, Cepeda, Suárez Lago, Villafañe, Santamarina y Galíndez, con la disidencia del senador López Peña. Este despacho de las comisiones parlamentarias no difiere fundamentalmente del proyecto del P. E. al cual nos hemos referido ampliamente; por el contrario, acentúa algunos de sus aspectos más criticables al restringir no solo la industrialización de la caña sino inclusive su cultivo.

El país tiene derecho a consumir azúcar barata

La Argentina registra bajo consumo de azúcar, en relación a la mayor parte de los países civilizados. El azúcar es cara en nuestro país. Es, por lo tanto, un artículo más que agrava la carestía de la vida — el Departamento Nacional del Trabajo ha documentado ya que el presupuesto de una familia obrera no puede ser cubierto con los salarios que son comunes en la Capital Federal — y que por su precio elevado entorpece el desarrollo de una serie de otras industrias, como la del dulce.

Nuestro pueblo ha sido sacrificado durante decenas de años al progreso azucarero. Elevadas tarifas aduaneras impedían entrar al país azúcar extranjera, más barata que la neustra, para que así pudiera asentarse la industria nacional. Sin embargo, hoy los poderes públicos encuentran que la protección aduanera, que ha sido aumentada varias veces, no es suficiente, y que debe protegerse a unas provincias contra otras, a unos grupos de industriales contra los demás, restringiendo la producción. Impedir que se produzca mucha azúcar en la Argentina para que los precios sigan manteniéndose elevados.

Se destruyen riquezas y energías argentinas

Ayer se tomaron medidas de protección a la industria azucarera para asegurar el desenvolvimiento de la riqueza y del trabajo argentino. Al menos eso se dijo. Hoy se exige al país que siga resignándose a pagar cara el azúcar, para que se destruyan cañaverales, se lancen campesinos cañeros al hambre y se restrinja la actividad de los ingenios, impidiéndose que la industria siga creciendo con nuevas fábricas. El país esperaba, muy por el contrario, que el proteccionismo azucarero fuese transitorio, y que después de unos años nuestra industria pudiese competir con la extranjera en nuestras plazas, sin muletas aduaneras.

Obreros y campesinos en la miseria: industriales atados a los prestamistas

Las organizaciones gremiales de los cañeros han elevado ya su protesta contra ese proyecto, que amenaza con arrojar a éstos de la producción y que les ata a determinado industrial. La Unión Agraria y el centro cañero de Tucumán y los cañeros de Corrientes, han hecho sentir su voz angustiada por el negro porvenir que les prepara ese proyecto. Los obreros de la industria no gozan de condiciones humanas de vida, realizándose la zafra en Salta y Jujuy por indios que son arreados por los contratistas como bestias de carga. Y los propios industriales se quejan de que cuando venden el azúcar deben hacerlo barato, porque quienes se lo compran, los llamados consignatarios, grandes especuladores, tentáculos del gran capitalismo extranjero parte de ellos, les fijan precios bajos que hacen subir cuando el producto llega al consumidor. Y el comercio minorista, los almaceneros, han expresado reiteradas veces de que deben vender el azúcar sin ganancia alguna, solo por satisfacer las necesidades de la clientela que así adquiere otros artículos.

La especulación de los consignatarios constituye el nudo gordiano del problema azucarero

Tras décadas de sacrificios del consumidor, nos encontramos con una industria que no ha podido consolidarse y sigue requiriendo la intervención oficial; con trabajadores que no pueden vivir humanamente y millares de cañeros a punto de ser lanzados a la miseria; con industriales que en su mayor parte se encuentran asfixiados por el intermediario y en muchos casos han debido vender sus fábricas a estos o quedar bajo la dependencia de ellos.

Quien se ha beneficiado con los sacrificios populares ha sido el gremio de consignatarios —cuyos componentes pueden contarse con los dedos de una sola mano— secciones de trusts extranjeros en buena parte, controladores de otras ramas de la economía nacional en algunos casos, quienes también serán los beneficiarios de la ley reguladora. ¿Por qué no se dirige, entonces, contra ellos, y no contra cañeros e industriales y contra ciertas provincias, la acción de los poderes públicos?

El Parlamento debe legislar para el pueblo y no para los especuladores

El Parlamento debe legislar para el pueblo y contra los especuladores, y no para los especuladores y contra el pueblo. Por eso el proyecto de regulación de la industria azucarera no debe pasar. Lo exige así el interés de nuestros consumidores, para los cuales la vida ha encarecido seriamente en los últimos meses. Lo exigen los cañeros que tienen derecho a seguir produciendo caña para defender su vida. Lo reclaman los industriales del Litoral, de Río Negro, una parte de los del Norte, que se sienten sacrificados al consignatario. Sólo algunos ingenios privilegiados —también los hay extranjeros entre ellos— ligados íntimamente al gremio de consignatarios, exigen la sanción. Pero la Nación debe aspirar a que el pueblo se alimente; a que sus trabajadores produzcan; a que sus industriales mantengan activas las fábricas y las multipliquen. Porque eso es hacer correr la savia a través de nuestra economía. Regular para paralizar el trabajo argentino, será ir contra el progreso y contra el bienestar del país.

El Nuevo Rector del Colegio M. Moreno

ESTA mañana se hizo cargo de la rectoría del Colegio Nacional Mariano Moreno, el doctor Héctor Duffau. Funcionarios del Ministerio de Instrucción Pública, profesores y numerosos amigos estuvieron presentes en la ceremonia

Los Nazis Marcan a los Judíos Como en Plena Edad Media

Los Hebreos que Hacen Trabajos Forzados Deben Llevar la Odiosa Banda Amarilla

AMPLIAN UN CAMPAMENTO

BERLIN, 7 (Associated Press). — Por orden de Joseph Buerckel los judíos que hacen trabajos forzados de construcción deben llevar una banda amarilla en el brazo derecho, similar a la que llevaban sus antepasados en la Edad Media.

Todos los artesanos judíos capturados durante las "razzias" de Austria, a partir del 10 de noviembre, han sido internados en Gaensendorf, pequeña población de 3000 habitantes que dista media hora de tranvía de Viena. Allí los judíos tenían instalado una especie de escuela-campamento para los jóvenes hebreos que deseaban aprender el cultivo de la tierra y otros oficios antes de emigrar a Palestina y otros lugares.

El comisionado alemán de Austria, Buerckel, ha decidido ampliar ese campamento hebreo con la construcción de nuevas instalaciones y talleres. Como se carece de los obreros judíos para terminar pronto la obra, se tomaron operarios arios; pero con el fin de impedir la "contaminación", los obreros judíos deben llevar en el brazo derecho la mencionada cinta amarilla.

Los judíos internados en Gaenserndorf tienen permiso para visitar a sus familias en Viena los sábados por la tarde hasta los lunes por la mañana.

Visitó a Alvear la Comisión Política Radical

Con motivo del proyecto de declaración presentado por la Comisión Política sobre la orientación de los legisladores nacionales y concejales, que en la sesión de ayer quedó en suspenso después de las manifestaciones en contra formuladas por el doctor Alvear, esta mañana lo visitaron los doctores Mosca y Borda, resolviéndose que esta tarde continuarían considerando esa cuestión con la presencia de todos los miembros de dicha comisión, que preside el doctor Mario M. Guido.

También recibió el doctor Alvear hoy la visita de los doctores Héctor omónaco, Humberto Cabral, Eduardo Araujo y uis García oCnde.

Se asegura que en esa reunión se conversaría también de la situación del partido en las provincias de Santiago del Estero y Córdoba.

Tuvo una mejoría el ingeniero Boatti

Dentro de su delicado estado de salud, ha tenido una mejoría el presidente del Comité de la Provincia de Buenos Aires, ingeniero Ernesto C. Boatti, quien se halla en su residencia de Morón. Los médicos que lo atienden han desistido de trasladar al paciente a un sanatorio de esta capital, porque consideran que no será necesaria la intervención quirúrgica que proyectaban hacerle.

Entidades Republicanas y Clubs Radicales se Adhieren al Homenaje a D. Taborda

La Casa Radical del Socorro le Expresa que Llevará a España el Aliento Democrático Argentino

A LA demostración que en honor de nuestro compañero de tareas, señor Raúl Damonte Taborda, tendrá lugar el viernes en el hotel Castelar, con motivo de su viaje a España leal, se han adherido en el día de hoy la Asociación de Estudios Políticos de la U. C. R. y la Casa de Castilla, además del diputado nacional Dr. Carlos M. Noel, Juan Carlos Vázquez y Obdulio Siri, los señores escribanos Julio Najurieta, Alfredo Najurieta y Roque Ramírez, el señor Ernesto Carlos Vela, el escritor Horacio Rega Molina y Carlos Gallegos Moyano.

Adhesión del bloque de la U. C. R.

El presidente del bloque parlamentario nacional de la U. C. Radical, Dr. José P. Tamborini, ha designado al Dr. Eduardo Araujo para que haga uso de la palabra en el banquete al Sr. Raúl Damonte Taborda, en nombre de sus compañeros de sector.

Nota de la Casa de Galicia

Firmada por el presidente y secretario de la Casa de Castilla, señores Eladio Pérez, presidente, e Ignacio Sánz, secretario, la Casa de Castilla se adhiere al homenaje en estos términos:

"En nombre de la J. E. de las Agrupaciones Castellanas de Casa de Castilla, tengo el agrado de dirigir a los organizadores de la demostración en honor del señor Raúl Damonte Taborda la presente, con nuestra cálida adhesión al acto que en su honor ofrecerán el día 9 del corriente, el personal de CRITICA, sus amigos políticos y personales y entidades españolas republicanas, con motivo de su próximo viaje, especialmente invitado por el gobierno de nuestra patria. Casa de Castilla se hará presente en el homenaje, y aprovecha esta oportunidad para reiterar una vez más al agasajado y a CRITICA nuestro profundo reconocimiento por los relevantes servicios prestados a nuestra legítima causa, que es a la vez la de la democracia.

De la A. de Estudios Políticos de la Unión Cívica Radical

En su adhesión, la asociación del epígrafe manifiesta que concurrirá al banquete por "la eficaz cooperación que el distinguido correligionario ha prestado a los fines y la labor de divulgación cultural que realiza la asociación en el partido".

De Jóvenes Amigos de España Leal

Esta entidad de ayuda a España Leal, al adherirse al homenaje al legislador Raúl Damonte Taborda expresa que ve en él a un representante de la juventud argentina, que sabrá aquilatar en el frente y en la retaguardia de la España Republicana, las glorias y el dolor de los españoles todos.

De Peña Madrid

Esta entidad, constituida por madrileños republicanos, le remitió hoy una nota a nuestro compañero de redacción y le manifiesta su más amplia solidaridad y aplauso por sus bellos gestos en pro de la independencia de España y por la libertad del mundo y se adhiere al homenaje que mañana tendrá lugar.

De la Casa Radical

En una nota que la Casa Radical del Socorro le dirige al diputado Damonte Taborda, al adherirse a la despedida, le expresa:

"Distinguido correligionario: La mesa directiva de la Casa Radical del Socorro, no podía faltar a la demostración que lo más representativo de nuestros círculos políticos, universitarios y de orden general, le ofrecerán con motivo de su próximo viaje a España, invitado por el señor ministro de Estado.

Cumplirá pues, con el muy agradable placer de hacerse presente, testimoniando así el cariño y respeto que en esta Casa se le tiene, no olvidando que en esta Parroquia del Socorro, hizo el digno correligionario sus primeras armas políticas.

Si en nuestra política, ocupa usted por derecho propio, lugar prominente, su actuación periodística, social, le depara hoy el alto honor, merecido por cierto, de llevar su aliento de profundo y sincero demócrata a la tierra de nuestros mayores, convulsionada por la tragedia.

Vemos con satisfacción y legítimo orgullo, que la fuerte personalidad e innegables dotes que constituye un acervo moral, rebasa los límites de nuestro país y se hace merecedor de íntimas satisfacciones que destacan su figura al plano que en justicia le corresponde.

Declaróse Terminada la Investigación Relativa al Falso Testamento de García

Quedó Ratificada la Falsificación

ESTA tarde el juez de Instrucción, doctor Ramón F. Vázquez, por la secretaría Pessagno, ha dictado un auto por el cual, de acuerdo con las conclusiones del fiscal en lo Criminal y Correccional, doctor Luxardo García, decreta el cierre del sumario instruído con motivo de la falsificación del testamento ológrafo del millonario argentino Ricardo A. García. Con esta medida, llega a su término la sensacional investigación ,con el absoluto esclarecimiento de las maniobras delictuosas tendientes a despojar a las señoritas Aubert Arnaud de la cuantiosa fortuna dejada por el señor García. Los autos serán elevados ahora al juez del Crimen, doctor Santa Coloma, a quien tocará dictar sentencia en el proceso, con actuación del secretario doctor Levene.

La pericia estilística

Como última medida, tendiente a la corroboración definitiva de las conclusiones a que arribó la delicada investigación, el juez doctor Vázquez ordenó se llevase a cabo una pericia de estilo, por la cual se confrontarían la manera de redactar, la puntuación ,etc., del testamento argüido de falso con otros documentos atribuidos en forma indubitada al señor Ricardo A. García. Esta tarde, los señores armelo Bonnet, José María Moner Sans y José A. Oria, designados para realizarla, presentaron su informe al Juzgado. En él declaran en forma categóricamente asertiva que los documentos impugnados son falsos. De inmediato el doctor Vázquez firmó el auto por el cual decreta el cierre del sumario.

Situación de los detenidos

Por la misma resolución el doctor Vázquez ordena que el escribano Dámaso Salvatierra, copartícipe en las maniobras delictuosas que motivaron el proceso, sea trasladado de la Cárcer de Villa Devoto en donde se encuentra, a la Cárcel de Encausados. Dispone asimismo el magistrado que las procesadas marquesa de Beaurepaire y vizcondesa de Guippeville permanezcan en la Cárcel de Mujeres, donde fueron llevadas a fin de que les fuesen prestados los cuidados que su salud delicada exigía.

La labor del Juzgado

Por último el doctor Vázquez no olvida en su auto la cooperación ejemplar prestada por el juzgado íntegro en la prolongada y dificultosa investigación. Menciona elogiosamente la labor llevada a cabo por el ex secretario doctor Silva, —actual fiscal—, el actual titular de la secretaría actuante, doctor Pessagno, el secretario doctor Sagasta, el oficial primero, señor Valerga Aráoz y el resto del personal del juzgado.

Annabella Está Secuestrada en Hurlingham

T. Power la Esperará en Río de Janeiro Hasta que Regrese

La Sorprendemos Bañándose en la Pileta del Misterioso Chalet de Hurlingham. Viene con una Niña de Nueve Años

SOBRINA DE CARPENTIER

ANNABELLA está secuestrada. Así como suena: secuestrada. La deliciosa actriz cuya sonrisa espejaron todas las pantalas del mundo, revestida del esplendor de su amplia hermosura femenina totalmente desarrolada hasta en la última de sus gracias, como ese músculo de los atletas en que la última fibra logra su plenitud, está emparedada

—Anabelal no está. No sabemos donde está. Pidan cualquier cosa menos el paradero de Anabella. Annabella no existe. No ha legado. Es un mito.

Las respuestas más fantásticas, los comentarios más absurdos, las leyendas más descabelladas tejen su urdimbre alrededor del nombre y de la personalita de esta francesa de ojos oscuros que ayer nomás nos sonriera desde el estribo del avión.

Pero es imposible que Annabella escape a nuestra curiosidad, que no conteste más que a las dos o tres preguntas convencionales que todo el mundo la asesta y movilizamos todos los resortes inimaginables para dar con la estrella de "La gran duquesa y el camarero", de "Paris Mediterráneo" y de tantas películas notables.

Suzanne Georgette Charpentier

Dos baúles con ropa de la deliciosa Suzanne Georgette Charpentier, inminente ex Mme. Jean Murat —que tal es el nombre de la famosa Annabella, bautizada así por Abel Gance— se encuentran en uno de los departamentos de la casa de Macoco Alzaga Unzué, el batallador y dinámico organizador de las carreras de los "midget'. Hacia la calle Arroyo vuela el coche devorando esquinas. Macoco, con su pipa de plantador de tabaco en Ohio o de jefe de una brigada de Investigaciones, nos asegura con ruidosas interjecciones que no sabe nada, que no tiene ninguna noticia y que lo único que puede decirnos es que ha recibido un telegrama de Tyrone Power en que le pide, le ruega, le exige, substraiga a la estrella al vértigo de Buenos Aires, al torbellino de las admiradoras y los galanes porteños y le proporcione toda la paz que necesita su corazón.

—¿Qué pasa en el corazón de Annabella? ¿Es cierto que se ha divorciado ya de Murat y que su calor, demasiado vehemente, no permite conservar mucho tiempo la nieve de una lágrima? ¿Qué hay de cierto de sus amores con Tyrone?

—Yo no sé nada. No me pregunten nada?

Tyrone la espera en Río

—Pero usted debe saber que Tyrone perdió ayer a la mañana el avión que había de llevarlo a Miami, todo por esperar el que conducía a Annabella a nuestro país. Y debe saber que no ha regresado a Hollywood, ni regresará todavía, hasta que Annabella no vuelva a Río de Janeiro. Y que así como pasaron una temporada novelesca en México dando vueltas tomados del brazo alrededor de la casa de Trotzky, al punto que por poco son tiroteados por la guardia que custodia al creador del ejército rojo, esta vez pasaron una semana en la isla de Paquetá, propiedad de un gran amigo de Tyrone y suyo, Darke Mattas, el propietario del café y chocolate Pelering, y marido de la famosa Elisabeth Arden. ¿Es cierto o no es cierto? ¿No se lo contó Theo Rossi?

—Yo no sé nada. A mí no me dijo nada. Lo único que sé decirles es que Tyrone, que es un muchachito, me ruega que la cuide. Pero ahora no sé dónde está, ni dónde puede estar, ni con quién.

—¿Hasta cuándo se va a estar Annabella en Buenos Aires?

—Hasta el lunes próximo.

El sábado va a Huracán

—¿Irá a Huracán a ver correr sus coches?

—El sáado a la noche.

—¿Se casa nomás con Power?

—Yo no se nada.

Y con dos bocanadas de humo estrictamente azul nos acompaña hasta la puerta, amable y sonriente, repitiendo su admiración y su reconocimiento por nuestro diario y lamentando no podernos ser más útil en esta ocasión.

Volamos hacia la casa de M. George L. Broffé que conoce desde hace veinticinco años a la familia de Annabella.

Una hija presunta

—¿Sabe usted si ha llegado Annabella?

Las respuestas no enderezadas a nuestro propsito no nos interesan. El malhumor de la interrogada tampoco.

—La señora o señorita viene a descansar. ¿Por qué no la dejan en paz? — nos responde con ácido acento alemán. E inmediatamente se llega hasta nosotros un hombre entrado en años, de tez rubicunda, que averigua en un inglés torturado qué es lo que ocurre. Una vez informado:

—Sí, está ahí. Pero nosotros no podemos hacer nada. ¿Qué quiere que hagamos? ¿Qué tenemos que ver?

—Permítanos pasar por su jardín hasta la pared lindera con la casa de los Pividal. Intentaremos ver a la estrella. Nos va en ello mucho. Tal vez la vida.

—¿Tanto?

—La perseguimos desde sus primeras películas. Será una psicosis obsesiva, un caso de chaleco, pero lo cierto es que nos hemos prometido verla de cerca, verla nomás, sin decirle una palabra, una vez que esté aquí y si no...

Los buenos vecinos se apiadan de nuestra demencia. La estratagema ha sido desgraciadamente inútil. Al lado de cada medianera se ha colocado un policía, enviado no sabemos por quién para vigilar la casa y su ídolo.

La actriz debe haberse recogido. Esperamos más de una hora cerca de la tapia, en tanto los representantes del orden — ¿de qué orden —pasean como cancerberos, muy creídos de su oficio, a lo largo y a lo ancho de la mansión Pividal. Hemos perdido la noche.

Un director imparcial

A la mañana siguiente, a primera hora, estamos otra vez en campaña. Mister Horem, el director general de la Twenthy Century Fox de la Argentina nos va a informar, con su gentileza habitual, como podemos hacer para dar con la estrella. Vanas ilusiones.

—Soy inflexible en mi imparcialidad. La estrella me ha hablado por teléfono para decirme que a las 17 y 35 minutos estaría aquí en estas oficinas dispuesta a recibir a todo el mundo periodístico. Es la única entrevista que concederá a pedido telegráfico de nuestra Central. No sé dónde vive ni qué va a ser antes de ahora.

—¿Sigue en Hurlingham, mister Horen?

—Yo, anoche he dormido en mi casa.

—Necesitamos preguntarle dos cosas, tomarle una foto y nada más. Por favor.

—Deploro no poder complacerles. Quiero mucho a su diario y valoro como nadie su colaboración, pero no puedo hacer nada. No sé dónde está.

Nos vamos con el fotógrafo, con una obstinación de roedores, nuevamente a Hurlingham, aL mañana es magnífica y Anabella aparecerá. Esta vez conversamos con dos vecinos más locuaces que los de la noche anterior. Con el almacenero. Con un chauffeur, del Hurlingham Club.

—¿Saben, Annabella está ahí, en lo de Pividal. El señor es muy serio y no quiere saber nada con los diarios. Su señora es hija de Germaine Dermoz, la gran actriz francesa, y prima de Annabella. Ha estado la sirvienta varias veces en el almacén. Dice que la actriz ha traído una niña como de nueve años que es un amor. No sabe si es hija de ella o una chica que ha adoptado o una amiguita. Nos parece que se trata de la hija de Annabella y de ese francés —Marat, Murat— de quien se divorcia. Pero no digan nada. No vale la pena. También nos parece que es sobrina de Georges Carpentier, el boxeador.

En el lugar del "secuestro", Annabella se baña

Entramos a la casa. Conversamos con los niños, deliciosas criaturas, todos hijos del respetable señor Pividal en cuya casa está secuestrada Annabella, cordialmente secuestrada, se entiende. Y he aquí que un segundo antes que nuestro fotógrafo pueda impresionar una placa cruza la estrella, como una verdadera persecide, el patio de la casa, envuelta en una salida de baño. Acaba de abandonar la pileta. Aparenta 22 años. Es deliciosamente rubia, deliciosamente blanca, deliciosamente joven y deliciosamente fugaz. Se encierra en su habitación. Y a los dos segundos aparece una señora que nos echa a la calle con cajas destempladas y sin querer atender ninguna razón, ni los nombres que invocamos, ni las razones que aducimos, ni las excusas que ofrecemos.

Desde la esquina, invocando el nombre de alguien muy vinculado a Annabella conseguimos atraparla al teléfono. Revelado el truco nos atiende sonriente:

—Ante todo, quiero pedirles excusas por la grosería con que fueron tratados ayer por el señor que se me pegó sin saber quién es, ni de dónde viene. ¿Verdad que no están enojados conmigo?

—Con usted nunca, Annabella.

—Yo soy hija de un viejo periodista. Los quiero mucho a ustedes.

—¿Y a Tyrone?

—No sé... ¿Por qué me lo preguntan?

No se va a casar, pero...

—¿Es cierto que se va a casar con él?

—No.

Sus labios dicen que no, pero su suspiro lo niega inmediatamente.

—Los besos que da en el cine, Annabella, son verdaderos.

—¡Qué esperanza! No es porque temamos "crier au scandale". Pero el rouge, las pastas, la temperatura, etcétera, nos dejarían pegados o con la cara tiznada de una manera imposible. Apenas si un rozamiento en la barbilla...

—Sin embargo, Tyrone nos aseguró que eran verdaderos...

—No lo creía tan vanidoso.

—¿Cuándo la podemos ver?

—Esta tarde en la Fox.

—¿Ahora no?

—No me dejan.

—¿Por qué?

—Exceso de celo, tal vez.

—¿Una excepción?

—Imposible. Imposible. Tendría que irme de aquí. Y estoy tan bien. Me gustan tanto los chicos...

—Annabella, una pregunt.. indiscreta: ¿Es cierto que...

La comunicación se cortó antes de que pudiéramos formular la pregunta. El secuestro continuaba. Pero volvimos al diario con la música de la voz de Annabella cantando finamente en nuestro oído.

EN LA MATIZADA gama de expresiones de Annabella, la diminuta y graciosa actriz francesa del cine, que nos visita, este gesto de infantil asombro es una clara demostración de sus virtudes interpretativas que la han llevado a un estrellato cinematográfico a la edad en que cientos y cientos de aspirantes, siguen aguardando a la puerta de los extras de Joinville

Precios del Merc. a Término

PRIMERA RUEDA
Entrega en Dársena:

	Apert.	Cierr.
Trigo: Febrero	7.00	7.00
Maíz: Diciembre	7.25	7.31
„ Enero	7.37	7.64
„ Febrero	7.53	7.78
Lino: Diciembre	13.50	13.50
„ Febrero	13.75	13.80

PRECIOS DE CIERRE
A las 12 horas:

	Compr.	Vend.
Trigo: Diciembre	6.65	6.75
„ Febrero	7.00	7.60
Maíz: Diciembre	7.38	7.37
„ Enero	[illegible]	7.63
„ Febrero	7.75	7.77
Lino: Diciembre	[illegible]	[illegible]
„ Febrero	13.73	13.77

El Sábado Próximo Irá a C. de Mayo el Presidente Ortiz

CON la asistencia del primer magistrado de la Nación, doctor Ortiz, el sábado próximo, a las 9.30 se realizará en la Escuela de Suboficiales de Campo de Mayo, la ceremonia de fin de curso de aquel instituto, en la cual se entregarán los diplomas de cabos egresados.

Demostración a los Señores J. Calcagnino y R. Llambias

El personal de la Cía. de Seguros "La Inmobiliaria" ofrecerá esta noche en el restaurant Corrientes una demostración en honor de los señores J. Antonio Calcagnino y Rafael E. Llambias, con motivo de sus designaciones para los cargos de director, delegado y gerente, respectivamente, de la mencionada institución.

El Problema de la Fruta

La Carestía Trae Como Consecuencia el Subco nsumo y la Superproducción

Por AVELINO GUTIERREZ

Reputado facultativo Profesor de la Facultad de Medicina de Buenos Aires

EL complejo problema de la fruta, en cuanto se refiere a la producción y consumo, está en relación con el precio de la misma, por consiguiente a él debemos referirnos y en él debemos centrarnos, abaratando, si queremos que aumente el consumo y absorba la producción.

Los términos extremos de producción y consumo, son correlativos y conjugados, más uno y otro están en relación con el precio del producto, a punto tal que si incidimos en el uno, en cualquier sentido que fuere, repercutiremos sobre el otro. Si aumentamos el precio disminuiremos el consumo. Si rebajamos el precio aumentaremos el consumo.

Precio de venta de la fruta

El precio de venta de la fruta depende de muchos factores. Por una parte, está en relación con el costo de la producción. Por otra, con el costo del acondicionamiento que ella exige, por su propia delicadeza, para no ser dañada en los varios manipuleos a que se ve sometida.

De otro lado, depende de los subidos gastos que implica el transporte, desde el centro de producción hasta los mercados de consumo; más los que importa su conservación en frigorífico. Más los gastos de consignación y venta al menudeo; más los de los varios acarreos de un punto a otro. En suma, que al final de cuentas pesan sobre este producto en forma de gravamen tantos sumandos, que la convierten en un artículo caro, un artículo de lujo.

Rubro producción

El rubro producción es de costo muy elevado a causa de los muchos y dispendiosos cuidados que exigen, en todo el transcurso del año, tanto las plantas frutales, como la misma fruta, en forma de trabajo de la tierra, repetidas curaciones, podas y arreglos y varios otros de orden complementario.

De entrada, y con algunos años de anterioridad a la producción, (puesto que los montes no entran a producir hasta seis y más años de plantados), pesa sobre la tierra el impuesto del canon de riego; viene enseguida, el gravamen de los abonos para que los montes puedan subsistir, pues sino se devuelve a las tierras, los elementos que las plantas le han sacado y que necesitan para vivir y fructificar, los montes perecerán, como perecen los animales que no encuentran de que alimentarse.

De hecho, ya hay cuadros de monte que han perecido, otros que están muriendo; y en fin, los mismos que ahora viven, más o menos lozanos, perecerán dentro de poco, si con tiempo no se toma la precaución de devolver a las tierras, mediante abonos, los elementos que las plantas les ha extraído.

Lograda una buena producción, a costa de un trabajo continuado y de muchos gastos, incide sobre ella, antes de salir de la huerta, otro rubro costoso: El del acondicionamiento, que origina una serie de gastos de bastante consideración, gastos includibles ya que la fruta es un producto muy delicado, que se altera rápidamente a la menor ofensa que recibe, y, para que no ocurra tal cosa, deben tomarse toda clase de costosas precauciones. Y bien, todo esto pesa ya sobre la fruta antes de salir de la huerta.

Precio mínimo

Al ponerla en venta el productor, debe fijarle un precio mínimo que le compense equitativamente su trabajo y le rescate sus gastos.

Esto es lo que puede asegurar la perseverancia del productor en su empeño de trabajar y es tan justo, que, si por cualquier serie de motivos, el productor se viera precisado a venderla perdiendo, pronto dejaría de producir, y llegado ese caso, todo el proceso económico de producción y consumo quedaría parado en seco, subsistiendo después del desastre, tan solo las creaciones muertas que se hicieron sobre la base de una gran producción y un gran consumo y de ilusiones y promesas no realizadas o falaces.

Hoy se da el caso paradójico, de que al productor se le paga poco por su fruta, tan poco que en algunas variedades tiene pérdidas y no obstante eso, al consumidor se la ofrece a un precio tan elevado, que cae fuera de sus alcances. Ello es debido a que en este largo proceso que media entre productor y consumidor hay una larga serie de rubros que la van recargando más y más, hasta el punto de que cuando llega a las puertas del consumidor se ha convertido en artículo de lujo y el posible consumidor (si el precio fuera discreto) se abstiene de comprar.

Carestía de la fruta y superproducción

Se dice (lo que es verdad), que la fruta es cara; y por otra parte (lo que también es verdad, que hay superproducción, ¿cómo se explica esta contradicción? Precisamente por el elevado precio de la fruta.

En efecto, porque la fruta es cara hay poco consumo y habiendo poco consumo, el mercado no alcanza a absorber toda la que se produce, y, todo lo que el mercado consumidor no haya podido absorber, quedará como superproducción, como remanente.

¿Qué debe hacerse para absorber toda la fruta que se produce, esto es, para que no caigamos en la superproducción? Pues no hay otro recurso que abaratarla; abaratándola mucho se ampliará el consumo, si el consumo se amplía, podrá el productor colocar toda la que ha producido.

¿Se propende al abaratamiento de la fruta? Todo lo contrario Cada vez se proyectan mayores impuestos sobre ella, so pretexto de mejorar la producción y otras ilusiones. Estos nuevos impuestos no harán otra cosa que encarecerla más; encareciéndola se reducirá más y más el mercado consumidor; reducido el mercado consumidor, el productor tendrá que quedarse con la fruta que produce en demasía y al fin para no arruinarse dejar de producir.

Estas son las perspectivas que hoy se les ofrece a los productores de fruta del Río Negro y de todo el país, si no se suprimen unos impuestos y no se rebajan otros. En suma: Si no se propende al abaratamiento de la fruta, y estas perspectivas comprenden no solo a los productores sino también a los consumidores; es decir a la población entera del país.

AVELINO GUTIERREZ

Gestionan la solución del conflicto tranviario

La Federación de Líneas de Autos Colectivos Respondió hoy al Requerimiento de su "Opinión" que se le Formuló

DENTRO de la más estricta reserva continuaron hoy las gestiones de la comisión directiva de la Unión Tranviarios, con la intervención de representantes de la Confederación General del Trabajo, encaminadas a solucionar pacíficamente el conflicto planteado en torno a la inmediata vigencia de los escalafones y de las mejoras solicitadas.

En torno a lo que ha trascendido

No obstante el hermetismo alrededor de las actuaciones, se sabe que la comisión directiva de la Unión Tranviarios, con la participación de la representación de la C. G. T., ha seguido considerando hoy las bases de solución que trascendieron y que dimos a conocer en nuestras ediciones de ayer.

Se sabe, también, que la comisión directiva de la Unión Tranviarios deberá dar una respuesta a esas proposiciones, respuesta de la que dependería el curso de los acontecimientos.

Si esa respuesta es favorable, es decir, si no se insiste en la vigencia inmediata de los escalafones con las mejoras solicitadas a partir del domingo 11 del corriente a las 24, como lo resolvió el último congreso general anual de delegados de la Unión Tranviarios, la huelga quedaría supeditada a la convocatoria de otro congreso extraordinario que revicra lo decidido por el anterior.

Si, en cambio, la comisión administrativa y representación de la C. G. T. resolvieran mantener lo resuelto por el congreso de delegados de la Unión Tranviarios, la huelga se haría efectiva a partir del próximo lunes 12 del corriente.

Comunicados de la Unión Tranviaria

Informa la Unión Tranviarios que se ha dirigido al gremio instándole a que se atenga exclusivamente a la palabra oficial de la comisión directiva, que, oportunamente, dará los comunicados que considere necesarios.

Ciclista Americano

EDDIE TESTA, ciclista ítalo-americano, que llegó en la mañana de hoy para intervenir en la carrera de los seis días a disputarse en el "anillo embrujado" del Luna Park

UN DESOCUPADO CANADIENSE OFRECE UNO DE SUS OJOS POR 5.000 DOLARES

WINNIPEG, Canadá, 7 (United). — Charles Harrison, de 28 años, desocupado, ha ofrecido vender un ojo por 5.000 dólares.

"Creo que una persona ciega que pueda pagar esa cantidad —ha dicho— lo hará con gusto si puede recobrar en parte la vista. Si puedo hacer el trato utilizaré parte del dinero para operarme y el resto para descansar'.

Llegó un "As" del Ciclismo que Actuará en el Luna Park

ESTA mañana, a las 6.30 horas, atracó en el desembarcadero de la Dársena Norte, el vapor postal de bandera estadounidense Brazil, procedente de Nueva York y puertos de escala, con un pasaje de ochenta y cinco viajeros todos ellos de cabin class, numerosos sacos de correspondencia y carga general.

A bordo del mencionado vapor, arribó — para regresar en el mismo — el diputado al Congreso Nacional de los Estados Unidos, reverendo Francis Culkin, perteneciente al Partido Republicano.

Nos manifestó el señor Culkin, en las breves palabras que concedió a los periodistas, que se advierten claramente en su país, los síntomas de una reacción muy favorable a su partido, pensando fundadamente que en la próxima campaña presidencial, habrá de salir triunfante el viejo Partido Republicano, pues la "experiencia Roosevelt" ya ha pasado.

También llegó a bordo del mismo vapor, el afamado ciclista americano Eddie Testa, quien intervendrá en "el anillo embrujado" del Luna Park entre los ases mundiales que disputarán en el mismo la famosa carrera de los seis días.

Eddie Testa, nos hizo a su llegada las siguientes declaraciones:

—Es la primera vez que llego a Buenos Aires, pero confieso que tenía una viva curiosidad por hacerlo. Se me brinda así la doble oportunidad de competir con los más fuertes ciclistas del momento actual y además de conocerla. Vengo muy entrenado y mis actuaciones en estos dos últimos años en Canadá, han sido muy buenas como que casi he llegado siempre primero, salvo en tres oportunidades de las 16 en que he intervenido. Espero, pues, dar aquí una sorpresa, ya que mi nombre no ha de ser mayormente conocido.

Un Gran Movimiento de Protesta Contra la Venta de Tierras Harán en S. del Estero

Intereses Políticos del Oficialismo Impiden que Sea Evitada la Subasta

A Precios Irrisorios se van a Enagenar Ricas Tierras en los Departamentos de Copo y Alberdi

SANTIAGO DEL ESTERO, 6 (De nuestro corresponsal)—Ya hemos consignado a través de nutrida información la forma en que se viene desarrollando el plan organizado por el gobierno de esta provincia para enajenar sus ricas tierras fiscales totalmente cubiertas de bosques vírgenes.

Una operación desastrosa

Recientemente nos ocupamos de la enajenación de 6.895 hectáreas de esas tierras, en subasta pública, al irrisorio precio de cinco pesos la hectárea. Las mismas están comprendidas en el departamento Copo, resultando comprador el señor Lorenzo Acuña, un cliente del estudio del gobernador Montenegro. Aquél, desde hacía tiempo negociaba la adquisición de esas fuentes de riqueza.

MONTENEGRO

La venta, que se efectuó en la planta baja de la casa de gobierno, hízose, puede decirse, en base a una sospechosa denuncia sobre tierras fiscales realizada por el señor Jacobo Macovos, la que se elevó al Ministerio del Interior.

A pesar de ello y de las protestas populares por el despojo que esa operación significaba para los intereses de la provincia, la misma no pudo ser evitada.

Una nueva enajenación

Ahora, y como lo denunció oportunamente la Unión Cívica Radical Unificada, se trata de enajenar 75.000 hectáreas de bosques vírgenes situados en los departamentos Copo y Alberdi, las que serían entregadas en pública subasta al precio de $ 3.30 la hectárea.

Estas tierras son las mismas que el gobierno provincial intentó anteriormente ceder, a reducido precio, a un consorcio extranjero para la instalación de una fábrica de tanino.

Las maniobras políticas de intereses

En posesión de los antecedentes sobre este comentado "affaire", vamos a dar a conocer los detalles del mismo hasta llegar a la situación actual.

En ese sentido podemos decir que don José Alegre, socio del diputado oficialista don Rosendo Allub, proveyó a la jefatura de policía de esta capital, desde el 30 de enero hasta el 30 de junio del año 1937, de víveres para la tropa y de forraje para el ganado. Asimismo proveyó durante ese tiempo de artículos de primera necesidad a los hospitales. Todo ello representa un valor de 174.000 pesos moneda nacional, inclusive los cinco mil pesos de intereses, reclamados en la demanda promovida por la falta de pago.

La provisión, según se puede apreciar, fué de mil pesos diarios, pero de la suma total, a que ha sido condenada la provincia dedujéronse nueve mil pesos que habían sido percibidos po rel demandante.

Hay que consignar también que las provisiones hiciéronse sin licitación y sin tenerh en cuenta el artículo 4 de la Constitución, según el cual es nula y sin valor alguno toda compra que se haga sin llenar ese requisito, pudiéndose prescindir del mismo sólo hasta la suma de dos mil pesos.

aprobó las entregas, pero no pudo impedir que el fiscal del Estado hiciera valer esta defensa en favor del patrimonio de fiscal. No solamente fué quesoido sino que se consintió otro error gravísimo: que el juicio se declarara de puro derecho, renunciándose al término de la prueba, de dos meses. Por eso es que, iniciada la demanda el día 16 de diciembre de 1937, fué contestada el 26 de febrero del año en curso para fallarse el 19 de abril.

En la sentencia puede apreciarse esta otra cuestión. No obstante no haber existido malicia ni temeridad para litigar, por parte del fiscal de Estado, quien confesó que el Fisco no pagaba por carecer de recursos y haber sido demandado por una suma superior a la que correspondía, el juez, doctor Billand, condenó con costas y reguló los honorarios del abogado patrocinante, doctor Elías Llugdar, en 20 mil pesos. Vale decir, en una proporción que se paga abultada.

No se apeló

Tampoco se apeló por esta resolución no obstante lo que establece el artículo 1.107, al indicar "Las regulaciones en primera instancia tendráse por apeladas salvo la conformidad expresa de la parte obligada a su pago, manifestada dentro del artículo 1'256 (Cinco días), sin necesidad de rekuerimiento judicial al efecto).

Quiere decir que el expediente, por lo meno sen lo que respecta a la regulación de los honorarios, debió ser elevado al Tribunal Superior.

Además, las resoluiiones y sentencias recaídas en este juicio no se publicaron, lo que significa que su tramitación fué secreta no obstante la magnitud de los intereses en juego.

Se ha permitido que el juicio se declare de puro derecho, es decir, que se consintió en que se fallara sin mayores pruebas y sin alegarse tampoco el requisito de la falta de licitación. Tampoco se apeló por la sentencia ni por la regulación de los honorarios y aún no se sabe si en la ejecución de la sentencia existen otros honorarios.

Gravedad del hecho

Afírmase al respecto que say una nulidad manifiesta en la tramitación de la causa. El juez debe declarar el derecho de las partes pero debe considerarse, a la vez, las disposiciones constitucionales. No puede tampoco condenar con costas a una parte, que no opone malicia, ni puede dejar de declarar por "apelada" una regulación de honorarios ante la clara disposición del artículo 1.107.

Como se ve, trátase de un hecho de suma gravedad, que compromete la responsabilidad moral y personal del Poder Ejecutivo, así como de todo slos funcionarios que intervinieron e nsu tramitación administrativa y judicial. Sin embargo el gobernador, doctor Montenegro, continúa impávido ante las sensacionales denuncias de hechos concretos que despiertan la indignación popular al punto que se habla ya de un movimiento de opinión para protestar enérgicamente por tales irregularidades.

El C. Deliberante Investigará el Comercio de sifones de Soda

Presentó un Proyecto el Concejal Savarese

EL presidente del Concejo Deliberante, señor Raúl Savarese, entregó ayer al cuerpo que integra, un proyecto por el cual se ordena al Departamento Ejecutivo la investigación de los distintos factores que intervienen en la producción, distribución y venta de los sifones de soda, para establecer si se ha producido un aumento arbitrario y también si se obstaculiza la competencia.

Por el segundo artículo del proyecto a que hacemos referencia se faculta al Departamento Ejecutivo para elevar los antecedentes a la justicia, si a su juicio, una vez realizadas las investigaciones, existe infracción a la ley de represión de los trusts.

El concejal radical señor Savarese, en sus fundamentos, se refiere a la denuncia del Centro de Almaceneros y a las publicaciones de CRITICA. Este proyecto posiblemente se considerará en la próxima sesión.

El Trust Para la Venta de Sifones de Soda Ha Provocado Protestas

Es Injustificado el Aumento del Precio de la Soda, el Agua Mineral de los Hogares Humildes

LAS informaciones sobre la existencia del trust en la venta de los sifones de soda, han provocado una justificada alarma en los hogares. En todas las casas de familia se comentaba ayer la situación creada por el aumento injustificado de este artículo de gran consumo popular. En efecto, las dueñas de casa que hasta no hace mucho adquirían dos sifones a $ 0.15, se ven obligadas ahora a pagar un precio mayor por cada sifón, provocando un desequilibrio en su modesta economía y obligándolas, al mismo tiempo, a restringir su consumo.

Esta situación ha tenido asimismo repercusiones en el gremio de los almaceneros, que son los primeros que sufrieron las consecuencias del entendimiento de los industriales.

De las manifestaciones que hemos escuchado en una visita por numerosos almacenes, cafés, restaurantes y confiterías, se deduce la existencia de una perfecta organización de los fabricantes para mantener uniforme e. precio de los sifones de soda y evitar la competencia entre los industriales.

De esta combinación perfectamente castigada por la ley, que reprime las combinaciones capitalistas, cuando ellas tiendan a evitar la libre concurrencia y provocar el aumento injustificado de los artículos de primera necesidad, resultan perjudicados, en primer término, la población de la ciudad, ya que la soda ha adquirido una gran difusión en nuestra capital y, luego, los almaceneros, que por el aumento de los precios se ven restringidos en sus ventas.

Dos entidades poderosas controlan este negocio

De las denuncias del Centro de Almaceneros y de las manifestaciones que hemos escuchado, se infiere la existencia, en realidad, de dos trusts, cuyos intereses se delimitarían para no verse perjudicados mutuamente.

La primera, que está constituida hace algunos años, según se nos dice, tendría por centro de sus negocios una importante fábrica de soda y aguas gaseosas. Esta fábrica, aprovechándose de la ventaja de los envases, habría asegurado siempre una clientela firme, a la cual le cobraba precios superiores a los que generalmente cobraban las otras fábricas.

El segundo trust estaría integrado por las fábricas independientes. A este efecto, habría constituído una corporación que, con la organización de supuestos sorteos, en realidad le permitiría ejercer un seguro control sobre las fábricas que lo componen.

Para la organización de estos sorteos, las entidades integrantes habrían capitalizado una suma superior a medio millón de pesos, lo que da la pauta de la importancia de esta nueva asociación monopolista.

Se generaliza la protesta en el gremio de almaceneros

El aumento inexplicable y uniforme de los precios por todas las fábricas productoras ha provocado, como era de esperar, una protesta generalizada en el gremio de los comerciantes almaceneros, los que, a su vez, tienen que sufrir las consecuencias de las quejas justificadas del público, el que no comprende la razón de esta alza en los sifones de soda.

La primera consecuencia de este malestar lo refleja la nota del Centro de Almaceneros al señor ministro de Agricultura, don José Padilla, en la que denuncia las entidades que intervienen en la constitución del monopolio.

El aumento del sifón es obra del monopolio, dice el almacenero Alvarez

El señor Daniel Alvarez, propietario del importante almacén instalado en las calles Victoria y Salta, a nuestro requerimiento, nos dice:

—Efectivamente, desde el 1 de octubre pasado, nos sorprendió la noticia del aumento del precio en la compra de sifones de soda. Tratamos de consultar a diversos fabricantes y distribuidores y todos ellos uniformemente nos cotizaron el mismo precio, lo que significa la existencia de una combinación entre los mismos.

DANIEL ALVAREZ

Se ha establecido también un sorteo para beneficiar a los almaceneros que más sifones de soda distribuyan, pero en realidad, este sorteo es una manera para justificar la existencia de esa asociación, que es el nexo de los fabricantes.

Vendo diariamente de treinta a cuarenta docenas de sifones de soda y este aumento comporta una erogación muy considerable.

Terminó diciéndonos que, a su juicio, deben intervenir las autoridades para poner término a estas especulaciones en contra del interés general.

Atentan contra la población los que especulan con artículos de consumo

El almacenero José Martínez, a quien encontramos atendiendo a su numerosa clientela, nos expresó que era imprescindible la intervención de las autoridades, ya que atentan contra la población aquellos que en forma ilícita especulan con los artículos de consumo popular. Y la soda es, como lo dijo CRITICA, el agua mineral de todos los hogares de la Capital.

JOSE MARTINEZ

Es exacto —nos añadió— la existencia de los dos trusts. Los precios de ambas entidades son iguales y, además, se respetan mutuamente la clientela. Nosotros no podemos recurrir a ningún otro comerciante sino al que habitualmente compramos.

Nada justifica, siguió diciéndonos, este aumento. El agua, el ácido carbónico y demás elementos que intervienen en la formación de la soda, no han sufrido variación en el precio de sus adquisiciones; por lo tanto, tampoco debe aumentarse el precio de los sifones.

La actitud del Centro de Almaceneros, debe ser secundada por todo el gremio, terminó manifestándonos.

El precio es uniforme en todas las fábricas, manifiesta el Sr. Revilla

El propietario del almacen de las calles Rivadavia y Talcahuano, señor Luis Revilla, coincide también en sus manifestaciones con las del resto del gremio.

—Anteriormente a esta nueva situación, existía una fábrica que cobraba 60 centavos la docena de sifones. El resto de los fabricantes vendía la docena a 40 centavos. En cambio, ahora, todos los fabricantes han fijado el precio uniforme de 60 centavos, importando un aumento desmesurado, máxime tratándose de un artículo de tan grande consumo en los hogares.

LUIS REVILLA

Considero que esa inteligencia configura un delito perfectamente castigado por las leyes del país. Por esa circunstancia confío en que intervendrán las autoridades en la reclamación interpuesta por el Centro de Almaceneros.

SE AUTORIZAN LOS CULTOS RELIGIOSOS

TARRAGONA, 7 (Información de origen leal). — La Delegación de Orden Público comunica a la población que a partir de esta fecha se autoriza la realización de toda clase de cultos religiosos, dentro de las normas señaladas por el gobierno de la República.

COMIENZAN A LLEGAR LOS DONATIVOS PARA LA NAVIDAD DE LOS NIÑOS ESPAÑOLES

Los Pintores Premiados en la Exposición Estímulo Exhiben

El Ateneo Popular de la Boca inauguró hoy, en el Salón Municipal de Bellas Artes, las obras de los jóvenes pintores premiados en su III Exposición Estímulo.

La exposición se vió concurrida por prestigiosos artistas y numeroso público, debiendo permanecer abierta hasta el día 18, en el local de la calle Perú 190.

La Falta de Lluvias en Chumbicha causa Grandes Perjuicios

CHUMBICHA, 7 (De nuestro corresponsal). — Ante la angustiosa situación que produce la prolongada sequía, que calcina las tierras destinadas a la plantación de árboles frutales, como así también los campos y agota el agua para el consumo familiar, un núcleo de vecinos dirigió un petitorio al presidente de la República y al Congreso de la Nación, solicitando la adopción de urgentes medidas consistentes, en especial, en la remisión de equipos para la extracción de agua de los pozos

Halló eco el llamado de CRITICA

Llegan Alimentos, Ropas y Juguetes

LA iniciativa de CRITICA respecto a los niños españoles, ha tenido inmediata resonancia en todos los ambientes de nuestro país. Ya han llegado a nosotros y también al Consulado de España adhesiones de diversas entidades y particulares. Los primeros donativos de ropas, alimentos y juguetes, comienzan a llegar. No podía ser de otro modo. Desde los comienzos de la guerra el mundo entero vivió preocupado por la situación de millones de niños que estaban pagando culpas de las cuales eran ajenos. De pronto, en aldeas o ciudades donde vivían, despertando a las maravillas del mundo, comenzaron a silbar las balas y a trenzarse los hombres cuerpo a cuerpo. Y en seguida comenzaron a producirse los bombardeos. Y los niños a sentir el horror y a ser víctimas de cosas que no habían imaginado, que sus cerebros puros no podían imaginar.

Pocas realidades humanas de tan directa gravitación sobre la sensibilidad como la de los niños. No hay corazón humano, por más endurecido, que no perciba en toda su trascendencia el significado de esas vidas y esos pequeños cerebros en formación, que se encuentran al vaivén de todas las corrientes. Protegerlos es misión obligatoria de los mayores. De ahí que apenas iniciada la guerra española se levantara en el mundo, como una sola voz, la de la piedad por la infancia. Sin embargo, los niños españoles, por las diversas dificultades surgidas a raíz de la contienda, experimentaron dramáticas adversidades que conspiran contra su evolución futura. Se les debe, pues, una reparación. Y la menor de todas ellas sería el tenerlos en cuenta para estos días navideños, en que las manos de los hombres se tienden en el apretón cordial, en el olvido de sus diferencias. El mundo se apresta a las festividades tradicionales. Y los niños de España permanecen como olvidados en su desventura. La infancia universal está ya adornando sus clásicos pinos. En cambio los niños españoles viven con el sueño alterado por las bombas y si tienen un juguete, ese es el casco de una granada que han encontrado al azar...

El llamado de CRITICA

Al llamado que lanzó CRITICA ha comenzado a responder el país. Ha llegado el momento de responder a este llamado con lo que cada uno pueda. Pero, eso sí, que todos contribuyan a que sea llevadera la Navidad de los niños españoles. Cuando se trata de un niño, todas las pasiones quedan postergadas y se alza exclusivamente lo que llamaríamos adhesión a sus pobres almas sacrificadas sin culpa. Tres millones setecientos quince mil niños, acosados por el vendaval de la guerra, esperan de nosotros. Nosotros nos regocijamos ya ante la perspectiva de reunirnos con aquellos que más queremos, de obsequiar a nuestros amigos e hijos, de celebrar como nuestros antecesores lo hacían la antigua fiesta de la cristiandad.

Por ello mismo debemos tener en cuenta que a través del Atlántico, en aldeas y ciudades medio derruídas, hay niños como los nuestros que no tendrán, no sólo árbol de Navidad, sino un trozo de pan que llevar a la boca. A ellos se refiere nuestro piadoso llamado. Que cuando nos sentemos a la mesa nuestro pan y nuestro vino tengan su ritual significado y no esté mezclado a las amarguras del remordimiento. El consulado de España, sede de la representación del Comité Nacional de Ayuda a España, recibe, así como nuestro diario, los donativos de cuantos quieran contribuir a mejorar la situación de tantas criaturas que, tras haber padecido sucesivamente horrores sin nombre, no tendrán, a olvidárseles, la sensación de que en el pesebre de Belén ha nacido un niño que sabrá amar y morir por sus semejantes.

Oradores de Todos los Sectores Hablarán en el Mitin del 12

HA sido elaborada la lista definitiva de oradores que, patrocinando un acuerdo definitivo de los países americanos contra el peligro de agresiones fascistas, hablarán el 12 del corriente en el gran acto del Luna Park.

Esa lista está integrada por el ex presidente de la República, Dr. Marcelo T. de Alvear, por el ex presidente del Ecuador, Dr. Velasco Ibarra, por el ex ministro de Relaciones Exteriores, Dr. Honorio Pueyrredón, por el presidente del Ateneo de Montevideo, Dr. Pedro Díaz, por el ex diputado demócrata progresista Ing. Julio A. Noble, por los diputados nacionales V. Solano Lima, demócrata nacional; Santiago Fassi, radical concordancista; Américo Ghioldi, socialista; Raúl Damonte Taborda, de la U. C. Radical; por el dirigente de la Confederación General del Trabajo, señor Francisco Pérez Leirós y por el líder del Partido Socialista Obrero y diputado mendocino Dr. Benito Marianetti.

El acto no tendrá significación política interna

Sus organizadores han dejado expresamente establecido que el mitin del 12 carecerá de todo significado en la política interna del país, como lo muestra la participación en el mismo de oradores de todos los sectores parlamentarios. Dichos organizadores creen en la necesidad de una sólida unidad de pueblo y gobierno en materia de política exterior, basada en la vieja tradición de solidaridad americana.

Numerosas personalidades expresan su adhesión

A la nómina de conocidas personas en el campo político o intelectual que han expresado su adhesión a este movimiento, se agrega el doctor Roberto F. Giusti, director de la revista "Nosotros", y los siguientes hombres públicos de la provincia de Santa Fe: ex gobernador doctor Luciano F. Molina, diputado Julio A. Busaniche, diputado nacional señor Carmelo Piedrabuena, doctor Manuel J. Mántaras, doctor José Pérez Martín doctor J. Aizemberg, doctor Inocencio V. Fernández, doctor Waldino Maradona, ex diputado Emilio Seghizzi, doctor Gudino Crámer, doctor Eradio Doce, etc.

Importantes instituciones apoyan el mitin

Han expresado también su adhesión al mitin la Federación Universitaria Argentina, la Agrupación de Intelectuales, Artistas, Periodistas y Escritores (A. I. A. P. E.), la Federación Argentina de Agrupaciones Democráticas (que apoyó la fórmula Ortiz-Castillo), la Unión Argentina de Mujeres, la Federación Argentina de Mujeres por la Paz, la Asociación de Trabajadores del Estado, la Federación Obrera de la Construcción, la Federación de Organismos de Ayuda a la República Española (F. O. A. R. E.), el Comité de la Capital de la Unión Cívica Radical, la Asociación Republicana Española, el Sindicato Unico de Obreros de la Construcción, la Agrupación Américohispana, la Biblioteca Popular Juan B. Justo, la Comisión de Vecinos del Núcleo Tradicionalista de Concepción San Telmo, la Peña Madrid, la Unión Hispano-Américo-Oceanía y muchas más.

En Córdoba se asiste a una gran movilización

CORDOBA, 7 (De nuestro corresponsal). — En Córdoba, con la participación de destacadas personalidades, se ha constituído una comisión que recoge adhesiones al acto del Luna Park. El 11 partirá una caravana de autos colectivos y ómnibus que conducirá hasta la capital federal a numerosas delegaciones que son portadoras de la adhesión cordobesa al mitin del día 12. Grandes carteles pegados en las paredes y volantes profusamente repartidos expresan que Córdoba ha respondido con extraordinario entusiasmo al movimiento en pro de una mayor unidad de América contra el peligro nazi.

El sábado 10, en la Plaza General Paz se realizará un gran mitin que congregará al pueblo cordobés para exteriorizar su solidaridad con el gran movimiento americanista iniciado en la capital federal. Como expresión de que la unidad de América en defensa de la democracia no significa el aislamiento con respecto a los pueblos de otros continentes, se exhibirán en ese mitin dos mil pares de botines reunidos para ser enviados a la España leal.

Fumar "CARAVANAS" es fumar CALIDAD!

FUME CUANTOS QUIERA LOS "CARAVANAS" NO DAÑARAN NUNCA SU GARGANTA
0.20 – 0.30
0.35

... Y SIGUEN CONTINUAMENTE LOS FUMADORES DE "CARAVANAS" SACANDO MAGNIFICAS BICICLETAS "FIPAT" DE FIORE PANIZA Y TORRA S. A.

PABLO CABALLERO
Gualeguaychú, Entre Ríos

RAQUEL BEATRIZ BELISAN
Ecuador 481, Capital

IRMA DORI GONZALEZ
Salta 2280, Mendoza

ALBERTO VICENTE
Bolívar, F. C. S.

ESTEBAN FLORES
Mar Chiquita 4949, Capital

CARLOS MARIO PEREZ
Capdevila 159, Avellaneda

ANTONIO VENTOSO
Pozos 641, Avellaneda

ALBERTO GOMEZ
Venezuela 685, Capital

MARIANO MORONI
Viedma 790, Capital

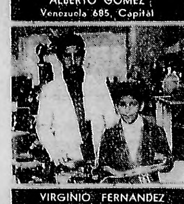

VIRGINIO FERNANDEZ
Chascomús 1432, Caseros

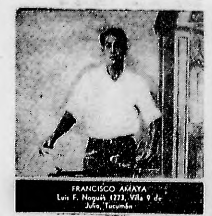

FRANCISCO AMAYA
Luis F. Nogués 1273, Villa 9 de Julio, Tucumán

JUAN JOSE TULLIO
Arengreen 837, Capital

HUMBERTO GATTINI
A. del Valle 1157, Capital

QUIRINO FABIANI
San Martín 3291, Capital

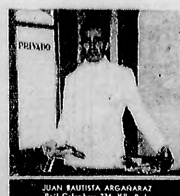

JUAN BAUTISTA ARGAÑARAZ
Raúl Colombres 234, Villa 9 de Julio, Tucumán

GABINO FERRUA
Calle Alberdi, General Uriburu

RAFAEL CALPENA
Ocampo 2884, Capital

El Cigarrillo de Fábrica Netamente Argentina, sin Vinculación con Ningún Trust ni Compañías Extranjeras

PICCININI

MEJICO 3486 MASSALIN Y CELASCO BUENOS AIRES

Oscar Casanovas Peleará el Sábado Próximo con el Campeón Español Carmelo Fenoy

EL INTERNACIONAL DE LOS SPRINTS SE DISPUTARA MAÑANA EN EL LUNA PARK

EL SELECCIONADO YANQUI DE BASKETBALL PARTIRA ESTA NOCHE

El equipo yanqui se ausentará definitivamente de la Capital Federal esta noche, en el tren que sale de Retiro a las 20.15 horas, con destino a San Juan, de donde pasarán a Mendoza y posteriormente saldrán para Chile, lugar donde sostendrán partidos.

La 3a. Reunión ha de Resultar Muy Lucida

La tercera reunión de la actual temporada ciclista del Luna Park se cumplirá mañana jueves, por la noche, prometiendo alcanzar contornos sumamente lucidos, dada la calidad de la dieciocho pruebas que comprenden el programa y en el cual han de intervenir las destacadas figuras del ciclismo mundial que son actualmente nuestros huéspedes y que ya se han ganado las simpatías de nuestros aficionados por sus ponderables condiciones.

El programa completo a desarrollarse en la reunión de mañana es el siguiente:

PRIMERA CARRERA: 1a. serie. — individual Argentinos en tres series de 15 vueltas, los 2 primeros corren la final en 20 vueltas. Clasificación por puntos. Corren 48 A. Poggi, 54 A. Padilla, 58 P. Villani, 51 R. Rial.

SEGUNDA CARRERA: 2a. serie. — segunda serie de la individual de 15 vueltas; corren 42. F. Torrubia. 49 A. Carballedo, 57 J. Limba y 56 A. Leyes.

TERCERA CARRERA: 3a. serie. — Tercera serie de la carrera individual de 15 vueltas. Corren: 59 F. Berdeal, 60 M. Alonso, 61 J. Carbonero, y 55 R. González.

CUARTA CARRERA: Gran Premio de los Sprints, (Internacional). Se corren 4 matchs, dos semifinales, un repechage y dos matchs finales. 7 vueltas. Primer match: Tonneller, (francés) vs. H. Zsamotta, (polaco).

QUINTA CARRERA: Gran premio de los sprints. 7 vueltas. 2o. match: R. Di Pacco (italiano) vs. C. Dannels (belga).

SEXTA CARRERA: Gran premio de los sprints: 7 vueltas. 3er. match: A. Saetta (italiano) vs. G. Hurtgen (alemán).

SEPTIMA CARRERA: Gran premio de los sprints: 7 vueltas. 4o. match: G. Shipman (n. amer.) vs. G. Deckuysser (belga).

OCTAVA CARRERA: Final de la carrera individual de Argentinos en 20 vueltas. Corren los seis clasificados en las 3 series.

NOVENA CARRERA: Persecución para Argentinos en 15 vueltas de pista, se clasifican el primero y segundo de cada serie para la final que se corre en 30 vueltas individual.

1a. Serie: 24 A. Alexandre. 37 R. Caraballo, 38 E. Carril, 33 C. Zorato.

DECIMA CARRERA: 2a. Serie. — Persecución para Argentinos en 15 vueltas: 32 J. Betucchi, 31 J. Moras y 35 B. Briseck.

UNDECIMA CARRERA: 3a. Serie. — Persecución para Argentinos en 15 vueltas: 36 G. Della Vedova, 23 P. Dour y 34 S. Veside.

El Pibe Roger

EN GRAN forma se presentará en la reunión de mañana el francés Roger Madelaine, gran sprinter y más aún, especialista en carreras de medio fondo

Participarán los Cracks del Pedal

DUODECIMA CARRERA: Gran premio de los sprints: 7 vueltas. La semifinal.

DEC. TERCERA CARRERA: Gran premio de los sprints: 7 vueltas. 2a. semifinal.

DEC. CUARTA CARRERA: Eliminación Internacional. Se elimina el último corredor del pelotón cada 7 vueltas, hasta que queden dos corredores, que disputan el sprint final. Corren: P. Egli, E. Buhler, R. Saavedra, A. Prior, J. Aerts, F. Grillo, K. Goebel, R. Magdelaine y R. Ramos.

DEC. QUINTA CARRERA: Gran premio de los sprints: 7 vueltas. Final entre los segundos de las dos semifinales para la disputa del tercero y cuarto puesto del Gran Premio de los Sprints.

DEC. SEXTA CARRERA: Gran premio de los Sprints: 7 vueltas. Final entre los dos ganadores de la semifinal para la disputa del primero y segundo puesto del Gran Premio de los Sprints.

DEC. SEPTIMA CARRERA: Final de la persecución de Argentinos en una prueba individual de 30 vueltas. Corren los seis clasificados en las series de persecución.

DEC. OCTAVA CARRERA: Individual de Internacionales en 100 vueltas de pista con sprints cada 25 vueltas. Corren: R. Magdelaine, A. Prior, J. Aerts, K. Goebel, E. Buhler, F. Grillo, P. Egli, R. Saavedra, R. Ramos y todos los sprinters eliminados en sus series y en semifinal con excepción del primero y segundo clasificados en la Gran Final de Sprints.

El Gran Match se Jugará en Palermo

Con el partido a disputarse mañana a las 17.30 horas en la cancha principal del Campo Hípico Argentino en Palermo, finalizará la Copa Provincia de Buenos Aires, certamen éste también con el que se clausura la temporada oficial y en la que intervinieron, como en oportunidades anteriores, las más fuertes combinaciones que puedan constituirse en nuestro medio.

Para el encuentro de mañana han quedado clasificados los cuartetos de El Trébol y La Concepción, luego de haber cumplido, no sólo en este trofeo sino a lo largo de una intensa actuación, performances que los acreditan como para militar entre nuestros mejores equipos.

Púgil de Calidad

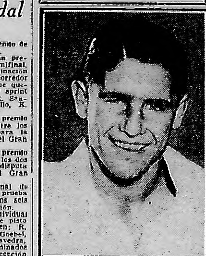

OSCAR Casanovas que el próximo sábado se medirá con el campeón español Carmelo Feioy, tendrá un adversario hábil, pero defenderá su chançe como un campeón

EL MATCH SERA UNA VERDADERA EXPOSICION DE BOXEO Y GUAPEZA

El match a doce rounds entre Tito Soria y Mario Gualandri, que debía efectuarse esta noche en el Luna Park, se suspendió porque el presidente de la Dirección de Plazas y Ejercicios Físicos, señor Carlevaro Diaz, no lo autorizó debido a que los promotores no presentaron el contrato de una preliminar en el tiempo reglamentario, a pesar que en otras oportunidades hubo tolerancia para casos similares. En cambio, el próximo sábado, en el citado estadio, se llevará a cabo un combate de importancia: el invicto profesional argentino Oscar Casanovas peleará con el campeón español liviano Carmelo Fenoy, a doce rounds.

Púgiles estilistas

La pelea del próximo sábado promete ser interesante por la calidad de los adversarios.

Fenoy tiene en su haber una campaña notable en los cuadrados de Europa. El hecho de mantener el título de campeón español, deja en evidencia sus cualidades.

En nuestra capital, se presentó por primera vez en el mes de mayo ppdo., frente a Castillo. Impresionó bien por su estilo. Boxeó con habilidad. Demostró que posee condiciones físicas excelentes, que las aprovecha bien en el desarrollo de las alternativas de los combates.

Casanovas, en el campo amateur, realizó una performance brillante. Fué campeón nueve veces, y el último título que conquistó fué el olímpico en Berlín, en el año 1936.

Debutó en el profesionalismo el mes pasado, derrotando por puntos en doce rounds al italiano Mario Gualandri. La impresión que dejó su debut, dió margen a comentarios elogiosos en forma unánime. La habilidad de que hace gala para boxear es la misma que le viéramos cuando actuaba en el campo amateur. El cambio de horizonte en el pugilismo no ha variado en nada su calidad, por lo que es dable esperar de él actuaciones dignas de su prestigio.

No cabe la menor duda que el próximo sábado tendrá un adversario de riesgo en el campeón español Carmelo Fenoy, por la experiencia que posee. No obstante, puede brindar una nueva satisfacción a sus numerosos admiradores, porque si en el debut, con un púgil recio como Gualandri, realizó una performance brillante, ante un técnico como el hispano, bien puede poner en juego su notable estilo, provocando así escenas de sumo interés.

Mañana se Llevará a Cabo una Prueba de Regularidad

Organizada por la Asociación Cooperadora General Belgrano y controlada por el Club Argentino de Regularidad se disputará mañana una prueba automovilística de regularidad en el recorrido Buenos Aires-Cañuelas-Buenos Aires que debió llevarse a cabo el 27 de noviembre pasado.

Inicia Hoy su Segunda Semana de Exhibición "María Antonieta"

Vióse un Discreto Film de Espionaje

Por ROLAND

¿Se puede hacer algo nuevo en cine en materia de películas de espionaje? No diremos que no. Un director inteligente, con un argumento ingenioso y elementos calificados, puede. Pero reconocemos que es extremadamente difícil. No nos extraña, pues que Henry Fascourt — poco menos que un desconocido para nosotros — haya tropezado con escollos insalvables en su presentación de hacer de "Traficantes de armas" un film de emoción. Los lugares comunes, en el género, son muchísimos. Y, además, demasiado "comunes". Por otra parte el tema, original de André Beucler, no parece ofrecer muchos puntos de apoyo como para esforzarse en salir del cauce corriente. Ni tampoco tiene la agilidad de acción necesaria — y casi podríamos decir indispensable — en este tipo de obras, ya que lo que debía ser un relato gráfico se torna en la novedad estrenada ayer en una narración hablada, escasa de escenarios naturales — no obstante simular desarrollarse en una tropical región de las arenas africanas — y de acento típicamente teatral.

La película encierra un propósito feliz: desenmascarar a los traficantes de armamentos. Lo dice en su prólogo, simultáneamente con la reproducción ingenua de unos trozos de noticiarios (agitaciones en Cuba, disturbios en Estados Unidos, revolución en China, rebelión en Africa). Y luego se concreta a mostrar un caso aislado, de tintas novelescas, perdiendo así su intensidad inicial. Aunque recurriendo a todos los medios imaginables para tratar de sostener la atención del espectador, cosa que consigue en parte por la concisión de algunos episodios y la actuación eficaz de artistas tan cotizados como Charles Vanel — una especie de Harry Baur menos maduro — Jean Galland, que hace un traficante intenso dentro de su línea afectada, Tania Fedor, la veterana Dolly Davis y Lucas Gridoux.

"MARCHA DEL TIEMPO No. 5"

El martes 13 la R. K. O. Radio Pictures dará a conocer en el Ambassador el número 5 de "La marcha del tiempo", que contiene, entre otras, las siguientes notas: "Los millones de Rockefeller", "Adopción de niños" y "Crímenes y prisiones".

Actúan en "Cargamento Blanco"

JEAN PIERRE AUMONT y Kaye de Nagy, la pareja central del film "Cargamento blanco", que refleja los más crudos y dolorosos aspectos de la trata de blancas y que se anuncia para el 15 del corriente en el cine Renacimiento presentada por la Nero Film de París

Con Norma Shearer de Figura Protagónica

Inicia hoy su segunda semana de exhibición en el cine Ideal la película de carácter extraordinario de Metro Goldwyn-Mayer "María Antonieta", realizada por W. S. Van Dyke sobre una adaptación de la difundida biografía de Stephan Zweig.

"María Antonieta", considerada como una de las más esplendorosas realizaciones del cine norteamericano por la riqueza material de sus escenarios y el inusitado despliegue de elementos que ostenta, está animada en sus papeles centrales por Norma Shearer y Tyrone Power, quienes reviven el dramático idilio de la reina de Francia y el conde sueco Axel de Fersen.

John Barrymore, Robert Morley, Joseph Schildkraut, Anita Louise y Gladys George integran otros papeles importantes del reparto.

La Pantalla al Día

SINTESIS DE NOVEDADES

ESTRENOS PARA HOY

Con motivo de haber anticipado en dos días su estreno correspondiente a la semana actual el cine Gran Rex, dos serán las salas que hoy ofrecerán novedades.

El Gran Rex dará a conocer una nueva expresión de la serie popular de la familia del juez Hardy, titulada "Andy Hardi se enamora" protagonizada por Lewis Stone, Mickey Rooney, Judy Garland, Cecilia Parker, Ann Rutheford, Fay Holden, Lana Turner y otros, bajo la dirección de George B. Seitz. Es un film de Metro Goldwyn Mayer, dialogado en inglés.

—El Monumental estrenará una farsa cómica de origen francés que pertenece al programa de la Cinematográfica Terra. Se titula, "Ignacio, el asistente del coronel", y presenta al cómico Fernandel, secundado por Dany Lorys, Alice Tissot, Nita Raya, Claude May y otros, a las órdenes directivas de Pierre Colombier.

DIBUJO DE DISNEY

Con el título de "La montería" se anuncia para el martes 20 del actual en el cine Ambassador el estreno de un nuevo dibujo en colores de Walt Disney, donde aparecen Mickey y Donald empeñados en una cacería de zorros.

DE JARDIEL PONCELA

Ariston Internacional presentará en fecha próxima una película en español inspirada en la novela de Jardiel Poncela "Las cinco advertencias de Satanás", en cuya interpretación colaboran Julio Peña, Félix de Pomes y Pastorita Peña, entre otros.

"Bodas de Sangre" Irá en Dos Salas

En el Capitol y Petit Splendid Desde Mañana

LA excelente película nacional "Bodas de sangre", ocupará el programa de los cines Petit Splendid y Capitol a partir de mañana jueves.

La Cinematográfica Terra ha querido, así, brindar una nueva oportunidad al público para asistir a las exhibiciones del magnífico poema de García Lorca, antes de proceder al retiro del film, que no será presentado en otra sala hasta el próximo mes de marzo.

Como se recordará, la versión cinematográfica de la obra y su dirección artística correspondió al crítico y autor teatral Edmundo Guibourg; su interpretación estuvo a cargo de la eximia actriz Margarita Xirgu, Amelia de la Torre, Elena Cortesina, Enrique A. Diosdado y otros.

Fracasó el Rastreo en el Río Primero; no Apareció el Cadáver de Martita

La Policía Rosarina Cree que el Menor Guzmán es el Autor del Rapto y Crimen

A Pesar de que sus Confesiones Dan que Pensar en un Nuevo Scardulla, la Pesquisa se Centraliza en él

ROSARIO, 7 (De nuestro corresponsal). — ¿Estamos frente a un nuevo Vicente Scardulla, pero esta vez con ribetes de tragedia?

Guzmán, el menor que dió el lunes una nueva pista a las policías de esta ciudad y de Córdoba, a pesar del fracaso de las diligencias cumplidas en Justiniano Posse, sigue siendo la figura central de la nueva orientación que ha tomado la investigación en torno al secuestro de Marta Ofelia.

Cuando ayer CRITICA dió la primicia de la confesión de Guzmán, los hechos posteriores, el viaje rápido del menor en compañía de los comisarios Muñoz y R. Soto a Pergamino, y después a Córdoba, las diligencias cumplidas en la noche, el fracaso registrado, etc., confirman que el muchacho algo de verdad había dicho para que tanta importancia se le asignarán a sus palabras.

Cómo llegó Guzmán a la seccional 3a.

El día lunes a las 11 horas llegó a la seccional 3a. de esta ciudad el menor Guzman. No quiso hablar con los empleados subalternos. Pidió conversar con el comisario Frontini, y éste lo atendió.

Quería comer —declaró que estaba exhausto, que tenía hambre—. Se le dió de comer y ya satisfecho, solicitó de nuevo hablar con Frontini, a quien —así lo dijo— haría una revelación sensacional.

Fué atendido nuevamente por el jefe de la seccional y lo que expresó fué considerado del tal gravedad, que de inmediato se le paso a la Alcaidía del Departamento central de la Policía. Allí volvió a relatar con lujo de detalles sus andanzas con una banda de reducidores, amigos de algunos mafiosos que vienen trabajando desde hace casi dos años en los límites de las provincias de Córdoba, Buenos Aires y Santa Fe, en un triángulo que abarca las poblaciones de Corral de Bustos, La Carlota, Los Nogales y Justiniano Posse.

A los interrogatorios a que fuera sometido, para ratificar el límite de sus importantes confesiones, concurrieron los comisarios Tou y Declindo Muñoz.

Aparece Culletti

Nuevos interrogatorios al muchacho, y éste nombra a un chacarero Culletti, o Colleti, que es un apodo con el que se le conoce en el ambiente de la mafia.

La pesquisa entonces se orientó decididamente hacia Córdoba, y los comisarios Muñoz y R. Soto se llevaron al muchacho, lo dejan en Justiniano Posse y siguen hasta la capital, donde llegan en la tarde de ayer para conferenciar con los comisarios Maldonado y Finochietto.

Nuevas conversaciones con el muchacho. Este llora desconsoladamente, y el comisario Muñoz —que con tanto tesón y ahinco dirige la pesquisa—, se desorienta por primera vez, y exclama: "Estamos frente a un gran simulador, pero este charlatán sabe algo".

Nuevo viaje de Guzmán

Se reinicia la pesquisa, con la figura de Guzmán, como parte central. Parten para Rosario el jefe de policía de Córdoba, señor Argentino Auchter, el comisario metropolitano Finochietto, el jefe de investigaciones Maldonado, el segundo jefe señor Plutarco Carceglia y varios pesquisas.

Guzmán había dado una nueva orientación. Cerca de Deán Funes, en una casa modesta, estaba Martita, viva, cuidada por unos amigos de los secuestradores.

La comisión no llegó a Rosario. Se detuvo cerca de Deán Funes. Antes de arribar a esta ciudad, el muchacho se desorienta, llora y dice que ignora a ciencia cierta el lugar donde puede estar la pequeña secuestrada.

"Yo ví a la nena después del rapto", dice Guzmán

A pesar de este fracaso la comisión no pierde la serenidad y realiza por su cuenta algunos allanamientos, sin resultado apreciable.

Hay la impresión en todos los policías de que Guzmán conoce algo. Se le interroga una vez más. Declara entonces que él vió a Martita después del rapto. Apremiado, se concreta a contestar: "Yo ví a la nena después que la secuestraron, estaba viva".

Al llegar a la comisaría fué interrogado una vez más, ratificando su declaración en el sentido de que había visto a la menor y lo juró, añadiendo a tal manifestación que vestía ropitas interiores de color "beige".

Esto fué corroborado por la madre de la nena, quien al ser interrogada sobre el particular y constatar la verdad de lo manifestado por Guzmán, sufrió una crisis nerviosa.

Además, el detenido dijo que Martita había sido llevada en un automóvil con tablilla de Laguna Larga, dando el número de la misma, por lo cual el dueño del vehículo fué detenido momentos después en averiguación del hecho.

"Aquí tiraron el cadáver"

CORDOBA, 7 (De nuestro enviado especial). — En la mañana de hoy partió de nuestra ciudad una comisión policial integrada por el jefe de policía, Sr. Argentino Auchter, el Sr. Finochietto, el jefe de investigaciones Sr. Maldonado y el segundo jefe Sr. Plutarco Carceglia, conduciendo al menor Guzmán hasta el cerro de Las Rocas, situado a 7 kilómetros de esta capital.

Ya no la da con vida a Martita el menor: ha cambiado de opinión, pues al llegar al citado cerro, mirando hacia el Río Primero, que pasa por sus faldas, declaró, sin titubear: "aquí tiraron el cadáver".

La revelación, hecha sin demostrar emoción alguna, conmovió y volvió a desorientar a los policías, que dispusieron que de inmediato se realicen las tareas del rastreo en el río que corre por el lugar.

En estos momentos — las 15 horas — policías y vecinos realizan los trabajos de rastreo.

En el cerro Las Rocas

CORDOBA, 7 (De nuestro corresponsal). — El procedimiento que se realizó esta mañana en el cerro Las Rocas, a 5 kilómetros de esta ciudad y a orillas del río Primero, si bien no ha dado un resultado positivo, ha dejado en el espíritu de los integrantes de la comisión, el jefe de Investigaciones señor Maldonado, comisario Finochietto y otros funcionarios que tienen a su cargo la pesquisa de este sensacional hecho, la sensación de que se estaría en presencia del autor del rapto de la menor Martita, a la que después habría dado muerte en el paraje donde se efectuó el procedimiento a que referimos.

Optimismo y pesimismo de la policía

Guzmán, llora a menudo. De pronto se muestra locuaz y da detalles minuciosos sobre la forma cómo llevara a Martita hasta el cerro Las Rocas, y cuando no ha dado resultado el rastreo para encontrar su cadáver se ha encerrado en un extraño mutismo.

Prueba de ello lo evidencia el diálogo que sostienen los pesquisantes con Guzmán, frente al escenario donde se habría desarrollado la trágica obra.

—¿Aquí tiraste a la niña?

—Yo no recuerdo bien. Creo que no ha sido aquí.

Y en seguida llora. A continuación comienza a negar el hecho y expresa que la verdad es la que le ha referido al comisario Menseguez, a quien Guzmán se desdijo de todo lo que había afirmado anteriormente. El sujeto desconcierta verdaderamente, sembrando en el ánimo de los policías optimismo y pesimismo a la vez.

En otros momentos, cuando uno de los funcionarios le muestra una foto de Martita, Guzmán hace un gesto duro y se niega a mirar el retrato. Vuelve a llorar.

Vuelven a Córdoba

Fracasada la gestión que se hiciera en el cerro Las Rosas, la comisión policial regresó a esta ciudad con el detenido Guzmán, a quien se piensa interrogar nuevamente.

A veces Guzmán da la impresión de que tuviera miedo de confesar su crimen. Pide constantemente de que no le vayan a pegar y cae en un profundo abatimiento.

Creen que Guzmán sería el autor

La policía rosarina tiene la impresión de que Guzmán sería el autor del rapto de Martita y que tiene temor de confesar su crimen, por las proporciones que ha asumido su obra. Existen detalles sugerentes que lo comprometen y que denuncian la posibilidad de que en realidad fuera el autor. Guzmán ha expresado, por ejemplo, de que condujo a Martita en un ómnibus de la línea 14, que va a Unquillo, y que había hecho detener al vehículo en el lugar que indicara, donde descendió con Martita. Y es en estos instantes cuando comienza el desvarío del detenido Guzmán, contradiciéndose en lo que habría ocurrido después.

Por su parte los pesquisantes de Córdoba se encuentran desorientados frente a este sujeto, que a medida que transcurre el tiempo se cierra en un absoluto mutismo y llora.

26°4 a las 15

El Observatorio Meteorológico de Villa Ortúzar, registró hoy a las 15 horas las siguientes cifras: Temperatura: 26.4 grados; presión atmosférica: 54.45; humedad relativa: 43 por ciento; tensión del vapor: 11.01; viento del Este, a una velocidad de 11 kilómetros por hora.

EXTRACTO DE LA LOTERIA DE BENEFICENCIA NACIONAL

LOS 31 PRIMEROS PREMIOS

CON 400.000 PESOS

15368

2 „	80.000	12465	17 $	2.000	13648
3 „	25.000	20660	18 „	2.000	14150
4 „	10.000	3724	19 „	2.000	14358
5 „	10.000	23927	20 „	2.000	14737
6 „	5.000	5245	21 „	2.000	15059
7 „	5.000	6007	22 „	2.000	16826
8 „	5.000	8217	23 „	2.000	17368
9 „	5.000	13010	24 „	2.000	18981
10 „	5.000	18189	25 „	2.000	20667
11 „	5.000	27800	26 „	2.000	25009
12 „	2.000	1811	27 „	2.000	28149
13 „	2.000	3245	28 „	2.000	29704
14 „	2.000	3775	29 „	2.000	31009
15 „	2.000	7551	30 „	2.000	31801
16 „	2.000	8279	31 „	2.000	31992

EN NUESTRA 6a. EDICION DAREMOS LA COPIA FOTOGRAFICA DE ESTE EXTRACTO

Crítica

TODOS LOS NUMEROS QUE TERMINAN EN

8

TIENEN PREMIO DE 80 PESOS ADEMAS DEL QUE LES CORRESPONDE POR EL PRESENTE EXTRACTO

15367 Aprox. 10000

15368 400.000

15369 Aprox. 10000

Inglaterra Concederá Créditos a China

CHAMBERLAIN ADOPTA UNA POLITICA MAS FIRME

Por Rader Winget

(Correspondencia Especial Para CRITICA)

LONDRES, 7 (Associated Press). — Muchos observadores diplomáticos comienzan a notar señales de firmeza en la política británica hacia los estados totalitarios. A la reciente actitud de Chamberlain con motivo de la persecución de judíos en Alemania, y las representaciones ante el gobierno de Italia respecto de la campaña en pro de Túnez italiana, hay que agregar ahora la que adopte frente a Japón, al resolver prestar ayuda financiera a China.

Dicha propuesta, sugerida por la agresión japonesa en Asia que bloquea la circulación de la sangre del imperio británico y su comercio con el mundo entero, es considerada como una indicación de que el primer ministro y algunos de los hombres que lo acompañan en el gobierno, están resueltos a mantener una Gran Bretaña fuerte y sobre bases firmes, sin tener para nada en cuenta el efecto de sus iniciativas en el deseado apaciguamiento europeo.

Se cree que cualquier ayuda a China, provocará inmediatamente una reacción de Italia, Alemania y Japón, países integrantes del frente totalitario anticomunista, según propia denominación, en el mundo.

Como hemos dicho al comienzo de esta crónica, el anuncio del plan de otorgar créditos a China, constituye la tercera indicación reciente de que Chamberlain ha resuelto no hacer nuevos "sacrificios a lo Munich". La rápida protesta a Italia sobre sus aspiraciones en Túnez, así lo atestigua y lo reafirma la determinación con que ha sido acometido el rearme, luego del acuerdo a que llegaron en París Chamberlain y Halifax con Daladier y Bonnet durante la visita de los dos primeros a la capital de Francia el mes pasado, cuando fueron esbozados los planes para una cooperación más íntima de los dos países en los problemas de orden militar.

La ayuda de China tendrá también la virtud de reanimar el entusiasmo del gobierno chino hacia Gran Bretaña, entusiasmo que se había enfriado mucho luego de negarse Inglaterra a conceder el empréstito de 100.000.000 de libras esterlinas que solicitó China hace algún tiempo.

Se cree que la iniciativa tiene una doble finalidad: restablecer las relaciones amistosas con China, e impresionar al Japón sobre la conveniencia de hacer concesiones sino desea que la sufrida República reciba ayuda externa para continuar una guerra de larga duración.

En el debate que se produjo anoche en la Cámara de los Lores sobre la situaciones en Oriente, el subsecretario de Relaciones Exterio, lord Plymouth, se negó a responder directamente a la insinuación de que Gran Bretaña y los Estados Unidos habían adoptado una actitud en común con respecto a la situación planteada por Japón con su política en Asia. El representante del gobierno se limitó a manifestar que las dos democracias "tienen presente una acción paralela en la protección de sus respectivos intereses en China".

Se crean dos Comandos, otro de Caballería y seis que Serán Regionales

Este Importante Decreto Fué Dado a Conocer por el Ministerio de la Guerra Esta Tarde

EL Ministerio de Guerra dió a conocer un importante decreto del Poder Ejecutivo por el que se dispone la reorganización general del ejército, que regirá desde el 1 de enero próximo.

La citada reorganización establece dos grandes agrupaciones de organismos militares que responden: una a las necesidades de instrucción y de preparación del ejército para la guerra, y la otra de preparación del territorio.

La primera, bajo la dirección del inspector general del Ejército, comprende todos los comandos, institutos, unidades, etc., existentes y otros que se crean, mientras la segunda, dependiente del Cuartel Maestre General del Interior, está constituída por las grandes reparticiones, órganos regionales, etc.

Por el mismo decreto se fijan nuevas funciones para el inspector general del ejército así como también para el Estado Mayor general del ejército.

Nuevos organismos

Se crean asimismo, dos comandos de ejército, un comando de caballería del ejército, seis comandos regionales y los centros de instrucción de las armas.

Los comandos de ejército, alrededor de los cuales se agrupan todas las unidades operativas con excepción de las de caballería, serán presididos por generales y tendrán por misión, colaborar directamente con el inspector general del ejército en lo referente a preparación de los comandos superiores subordinados.

El comando de caballería del ejército, a órdenes de un general proveniente del arma, del que dependerán todas las divisiones de caballería y brigadas independientes tendrá funciones similares a las fijadas para los comandos de ejército y, además, la de orientar la instrucción de la tropa del arma respectiva.

Centros de instrucción

Las actuales inspecciones y escuelas de armas, se refunden formando los Centros de Instrucción de Infantería, Artillería, Caballería, Ingenieros y de Montaña.

Estos centros a órdenes de oficiales superiores, están destinados a colaborar directamente con el inspector general del ejército, en cuanto se relacione con los distintos cursos que los oficiales deben realizar en el progreso de la carrera como medio de perfeccionar su preparación a la vez que adquirir la orientación que ha de imprimirse a la instrucción de las tropas y la preparación de reglamentos de las distintas armas, experimentación de materiales, etc. El Centro de Instrucción de Caballería dependerá del comandante de caballería del ejército, mientras los restantes lo serán directamente del inspector general del ejército.

Los Comandos Regionales, son órganos de carácter territorial dependientes del Cuartel Maestre General del Interior abarcando, cada uno, la correspondiente jurisdicción territorial de las actuales divisiones de ejército.

A las órdenes de un general, en principio en actividad, tendrán por misión cuanto se relacione con movilización, estadística, requisición, y en general, preparación del territorio, como así también la fiscalización, dentro de la respectiva jurisdicción, de la instrucción de tiro y educación física pre y post-militar.

La creación de estos organismos permite descargar a los comandos de división de las tareas territoriales, dejándoles plena libertad para dedicarse a la preparación e instrucción de las unidades de tropa.

Agrupación antiaérea

Entre las unidades que también se crean, merecen especial mención el III batallón del regimiento No. 9 de infantería que tendrá por guarnición la ciudad de Posadas, en el territorio nacional de Misiones, la agrupación antiaérea, que estará constituida inicialmente por un grupo pesado y un grupo liviano, y la VII brigada de caballería a base de los actuales regimientos No. 5 de caballería y de gendarmería de línea que se denominará en lo sucesivo regimiento No. 12 de caballería.

También se dispone que el regimiento No. 4 de caballería pase a formar parte de la V brigada del arma, el regimiento No. 5 de infantería de la 2a. División de Ejército, y el refuerzo con una batería de obuses de montaña a los regimientos Nnos. 8, 10 y 21 de infantería.

Se dispone, por el mismo decreto, la supresión de la Dirección General de Institutos Militares a partir del 1o. de enero próximo, pasando a depender directamente del inspector general del Ejército el Colegio Militar de la Nación y la Escuela de Suboficiales "Sargento Cabral".

La Escuadra de Mar Realizó Espectaculares Maniobras

En la amplia extensión marítima comprendida entre el Rincón de Bahía Blanca y Mar del Plata, 25 unidades de guerra que integran las flotas de mar y de ríos y 40 aparatos de la aeronáutica naval, han intervenido desde el día 2 del corriente en la más importante ejercitación de combate efectuada hasta la fecha por la armada nacional.

El titular de la cartera de Marina, vicealmirante Scasso, acompañado por los directores generales del Material y de Aviación y por otros altos jefes, presenciaron desde a bordo del buque insignia, acorazado "Moreno", el desarrollo de un espectacular simulacro de combate entre dos bandos, uno de ataque y otro de defensa, al mando, respectivamente, de un contraalmirante y de un capitán de navío, en el que se pusieron a prueba con todo éxito la calidad y eficiencia de los aviones de bombardeo y caza recientemente incorporados, las defensas móviles y fijas de la base naval de Puerto Belgrano y la moderna artillería antiaérea.

Oficiales de alta graduación que acaban de cursar estudios superiores de estrategia y táctica de combate en la Escuela de Guerra Naval, han pedido ejercitar en una acción de gran amplitud, lo más aproximada a la realidad, su preparación y demostrar las condiciones personales de iniciativa en el combate.

El vicealmirante Scasso, que regresó en la tarde de ayer por vía aérea de Mar del Plata, se manifiesta ampliamente satisfecho del alto espíritu de disciplina, trabajo y eficiencia que ha comprobado durante estas maniobras y de los resultados obtenidos con la aplicación de los nuevos servicios y del moderno material incorporados últimamente a la armada de guerra.

MONTEVIDEO

1 $	60.000	3902
2 „	6.000	17142
3 „	3.000	13293
4 „	3.000	14862
5 „	1.500	5567
6	1.500	12076
7 „	1.500	18058
8 „	1.500	19568
9 $	800	3961
10 „	800	5266
11 „	800	8931
12 „	800	10180
13 „	800	13882
14 „	800	16251
15 „	800	20045

4 MILLONES
SORTEA EL DIA 23 DE DICIEMBRE
ENTERO: $ 298 — VIGESIMO: $ 15
A CADA PEDIDO AGREGAR $ 1 MAS PARA GASTOS
ESTOS PRECIOS SON VALIDOS HASTA NUEVO AVISO
Pedidos y Giros a: PUENTE H.
SAN MARTIN 202, Esq. CANGALLO. BUENOS AIRES

Algunos de los Grandes Valores que Integrarán el Seleccionado que Esta Noche Realiza en San Lorenzo de Almagro su Primera Práctica

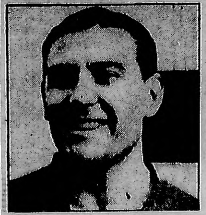
FERNANDO BELLO

OSCAR MONTAÑEZ

ARCADIO LOPEZ

ANTONIO SASTRE

HERMINIO MASANTONIO

J. M. MORENO

ENRIQUE GARCIA

HE AQUI a figuras de excepcionales condiciones, que formarán en el equipo argentino que practica esta noche. El entrenamiento de conjunto, dará al seleccionado de la Asociación, la trabazón y armonía necesarias para realizar frente a los brasileños, extraordinarias actuaciones

UNA BRILLANTE EXHIBICION SE ESPERA ESTA NOCHE DEL TEAM NACIONAL

EL SPORT DE CADA DIA

Por HUGO MARINI

La Esperanza de R. Plate en Manos de Estudiantes. Una consigna en Huracán. Racing debería Ceder a los Brasileños a Garrafa. La Situación de J. M. Moreno

INICIA SU PREPARACION EL TEAM NACIONAL

A RIVER PLATE LE QUEDA LA ULTIMA ESPERANZA EN ESTUdiantes, que es el próximo adversario de Independiente. De los compromisos que el team de los "diablos rojos" deben cumplir aún, es este del domingo el más serio y el que obliga a mantener el optimismo en las filas "millonarias". Estudiantes de La Plata, que conserva el quinto puesto, conjuntamente con Gimnasia y Esgrima y Boca Juniors, puede producir lo que daría aspectos dramáticos al final de la temporada. El team platense está entonado y, como pocas veces ha ocurrido, se mantiene en las postrimerías del torneo con un entusiasmo insospechado y dispuesto, al parecer, a no perder posiciones. Debe recordarse que el año pasado, el team de Estudiantes realizó una mala campaña, pero en el partido disputado en La Plata contra Independiente, perdió por 1 a 0, lo que da pie para pensar que esta vez está en condiciones de ofrecerle mayor resistencia. Los "rojos", pues, deben jugar ese match con todos sus sentidos y con la seguridad que van a tener un adversario capaz de comprometer su situación.

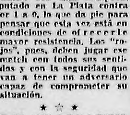
BESSUZO

RONGO

* ☆ *

LOS "MILLONARIOS", mientras tanto, para poder aprovechar esa "mano" que Estudiantes puede darles, deben salir airosos en su encuentro contra Huracán, que por el hecho de jugarse en Parque Patricios y porque en ese field siempre se les ha hecho a los visitantes cuesta arriba sus partidos, aun existiendo indudable superioridad, tampoco es "pan comido". Además, esta vez, hay de por medio una cuestión muy importante. Estamos en condiciones de hacer conocer un detalle que debe considerarse de gran valor para la performance que cumplirá Huracán. Los dirigentes actuales del club de Patricios, según se sabe, pusieron al día a todos los jugadores, a quienes las autoridades anteriores quedaron adeudándoles más de 20.000 pesos entre sueldos y premios. Pero a raíz de las deficientes actuaciones del equipo en las últimas fechas, la C. D. actual, en vez de usar el procedimiento contraproducente de multar o suspender jugadores, los emplazó para que ganaran el partido a River Plate, única forma de cobrar sus haberes de los dos meses últimos. Si no ganan ese partido, los dos meses de sueldo se convertirán en multas. He ahí cómo los jugadores irán a la cancha a jugarse el resto. Y River Plate, que nada tiene que ver en este asunto interno de Huracán, tendrá que sufrir las consecuencias de una actuación insospechada.

El Partido de Esta Noche

Para ver actuar al seleccionado porteño contra el team de "chacareros" en el match que organizó CRITICA, fueron 70.000 personas a la cancha de San Lorenzo. Esta noche vuelve a jugar el team "porteño", con ligeras modificaciones, contra el conjunto de Gimnasia y Esgrima de La Plata. Claro está que no puede esperarse que vuelvan a ir las 70.000 personas de la vez pasada, pues esta vez la Asociación ha resuelto cobrar entrada a beneficio de la Asistencia Pública, el club adversario y del fondo pro reconstrucción de la casa social. Sin embargo, puede preverse que la concurrencia será considerable. La exhibición que promete realizar el team nacional frente al poderoso cuadro "mens-sana", por una parte y el deseo de ver actuar al equipo que representará nuestros colores en los excepcionales partidos por la copa "Roca", son suficientes motivos para que el match interese. Por otra parte, ya no se trata de una de esas prácticas donde iban los jugadores con instrucciones de no jugar fuerte, mientras por el contrario se ha dado orden a los jugadores del seleccionado para jugar en la mejor forma posible, de manera que la afición pueda quedar convencida de que estará en buenas manos la representación nacional en ese bravo partido que le espera en la ciudad fluminense.

A PROPOSITO DEL TEAM NACIONAL, VOLVEMOS A INSISTIR EN la conveniencia de que en caso que Moreno no pueda actuar, porque según lo ha anunciado se someterá a la extirpación de su apéndice apenas finalice la temporada, se corra a Sastre a la izquierda, dejándose a De la Mata a la derecha con la suplencia de Alarcón. Sería cuestión de que los seleccionadores se cerciorarán en forma oficial de los propósitos de Moreno, para que en estas prácticas que se anuncian, puedan entrenarse los jugadores que irán al Brasil y organizar así, definitivamente el equipo.

* ☆ *

A PESAR DE QUE REGLAMENTARIAMENTE EL JUGADOR GArrafa, según lo dejó determinado la comisión de relaciones, continúa perteneciendo a Racing, la Confederación Brasileña acaba de dirigirse a nuestra Asociación, solicitando que se deje en libertad de acción al mencionado crack, para que pueda militar en el club carioca que lo tiene contratado. Entendemos que Racing, en vista de la situación que se le ha creado con el jugador en cuestión, no debería oponer inconvenientes para satisfacer el pedido de los brasileños y, en último caso, para no perder su situación, que lo autoriza a jugar un determinado tiempo en el Brasil. Sería una actitud simpática del club de Avellaneda, que reconocerían los aficionados y dirigentes brasileños. Racing, por lo demás, no pierde nada, puesto que Garrafa difícilmente volvería a jugar en sus filas.

CRITICA DEPORTES

HOY ME PARO SOBRE VUESTRA CIUDAD COMO A UN TABANO SOBRE UN NOBLE CABALLO PARA PICARLO Y TENERLO DESPIERTO (SOCRATES)

Año XXVI — Miércoles 7 de Diciembre de 1938 — No. 8871

TENDRA UN ADVERSARIO MUY SERIO EN GIMNASIA Y ESGRIMA

Es indudable que el encuentro que jugará esta noche a modo de práctica el equipo seleccionado con el primer team de Gimnasia y Esgrima de La Plata, no es un simple match de entrenamiento. El equipo nacional será esta noche puesto a prueba por un team de capacidad como es Gimnasia y Esgrima, y a buen seguro que el cotejo servirá para que la afición pueda darse una idea acabada de lo qué es capaz de hacer el once que el mes que viene disputará con los brasileños la Copa Roca.

A. López Suplantará al Rosarino Araguez

EN principio se había dispuesto que Araguez ocupara la plaza de Arcadio López, debido a que éste se hallaba ligeramente lesionado.

Sin embargo, como la Asociación Rosarina necesita su concurso para el adiestramiento del equipo que se medirá con los uruguayos y teniendo en cuenta la mejora experimentada por Arcadio López, se ha resuelto que el excelente elemento de Boca Juniors actuó en el seleccionado que esta noche realizará su primera práctica enfrentando a Gimnasia y Esgrima de La Plata en el field de San Lorenzo de Almagro.

Una verdadera práctica

Desde hace muchos años CRITICA, en prédicas periódicas, viene reclamando la realización de esta clase de entrenamientos para los cuadros nacionales. Siempre las práctica se redujeron a simples exhibiciones en las cuales los jugadores no tenían necesidad alguna de emplearse, ya sea por la capacidad del adversario que se le ponía delante, equipos de divisiones inferiores algunas veces, o porque los jugadores del seleccionado no tenían oportunidad de actuar juntos por cuanto la delantera jugaba en uno de los teams y la defensa en el otro, o, lo que era peor para los fines que perseguían, hasta último momento no se sabía cómo iba a formar el cuadro y muchos de los que intervenían en las prácticas luego no eran confirmados cuando se constituía el conjunto.

La prédica de CRITICA triunfó, al fin, y las cosas se han hecho en esta ocasión como lo exigíamos nosotros y con nosotros la afición en general. Por ello, el encuentro de esta noche asumirá el carácter de un verdadero match. El team nacional será sometido a una prueba severísima, a través de la cual los jugadores que lo integran irán adquiriendo el entendimiento que les permitirá rendir todo lo que son capaces, jugadores de esa habilidad, cuando se vean obligados a hacerlo en defensa de los prestigios de nuestro fútbol internacional.

Gimnasia, rival capacitado

El team de La Plata ha sido el elegido para someter a la primera prueba al equipo nacional. La lucha de esta noche promete asumir lucidas proyecciones y será, sin duda alguna, presenciada por una gran cantidad de espectadores, que asistirán ávidos de presenciar un buen espectáculo. No será, repetimos, un simple match de práctica, y en ese sentido no solo saldrán beneficiados los jugadores sino también el público en general, y la misma asociación que obtendrá una recaudación fuera de lo común.

Los jugadores de Gimnasia y Esgrima exigirán al once nacional, y el encuentro les viene admirablemente como entrenamiento para el cotejo que sostendrán dentro de pocos días con Racing, por el campeonato de primera división.

Interés por ver el team nacional

Existe entre los aficionados verdadero interés por ver actuar al conjunto nacional en un match de responsabilidad como se presume será el de esta noche. El cotejo que nos ocupa y que tendrá por escenario el field de San Lorenzo de Almagro, dará oportunidad para ver en acción a los jugadores que disputarán el próximo mes la Copa Roca con los brasileños, match este que, como se sabe, debe disputarse en Río de Janeiro.

En lugar aparte damos la constitución del equipo seleccionado, así como la de su adversario, y la sola enunciación de los nombres de esos jugadores, consagrados todos, exime de mayores comentarios al respecto. Sólo debemos agregar que el de hoy será un partido en serio y no un simple match de práctica como el que estaban acostumbrados a ver los aficionados. Por un lado estará el amor propio de los jugadores internacionales, quienes harán todo lo posible por no dejarse superar por el adversario, mientras que, por el otro, se encontrará un rival dispuesto a demostrar que es capaz de batir a cualquier contendor por calificado que éste sea.

Cómo Formarán los Equipos

SELECCIONADO NACIONAL

BELLO

IBAÑEZ — COLETTA

A. LOPEZ — LAZZATTI — C. MARTINEZ

PEUCELLE — SASTRE — MASANTONIO — MORENO — E. GARCIA

FIELD: San Lorenzo de Almagro — Hora de iniciación: 21.45

ARREGUI — MOLINAS — NAON — FIDEL — GONZALEZ

TITONELL — ORTEGA — TOMBELL

ALBERTI — MONTAÑEZ

YUSTRICH

GIMNASIA Y ESGRIMA

"Debemos Jugar Como en el Match de CRITICA, Dice el Chueco"

En estos momentos en que va a iniciarse la preparación meticulosa y bien dirigida del team nacional para los difíciles compromisos que deberá cumplir en Río de Janeiro, resulta sin duda interesante conocer la opinión de alguno de nuestros cracks más calificados, que estarán sometidos precisamente a las pruebas severas de los matches de entrenamiento programados, con la seriedad necesaria para que se haga efectivo el concepto de constituir un equipo de aguerrida estampa.

Con ese fin entrevistamos al famoso "chueco" García de Racing, por ser él, no sólo uno de los valores más firmes de nuestro equipo, sino también porque tiene ganado el prestigio de no "achicarse" nunca ante cualquier adversario y en las circunstancias más adversas. Jugador guapo, tenaz y fogueado en muchísimos internacionales, lógicamente tenía que apuntar juicios interesantísimos.

"Era lo que necesitábamos"

—Pienso que la forma en que se han de jugar estos partidos, responde a un criterio de inteligencia y buen sentido. Era realmente lo que necesitábamos. El equipo nacional argentino, lo único que debe crear, es su garra y fuerza colectiva, de manera que constituyamos un conjunto capaz de jugarse entero, como dice CRITICA.

"Cualquiera puede ganar esta noche"

—Yo soy uno de los que creo — prosiguió el puntero de Racing — que la forma efectiva de adiestrarse es acostumbrarse a la lucha recia, sostenida que le exija al jugador todo su rendimiento. Esos partidos sin público, llamados de "puertas cerradas", muchas veces jugados en horas de la mañana, resultaban una cosa divertida, un motivo cualquiera de correr en la cancha, pero no lo que es indispensable: acostumbrarse a desarrollar todas las aptitudes. Esta noche, por ejemplo, frente a Gimnasia, el equipo seleccionado, tendrá que jugarse entero para pretender ganar. Es más, por el entendimiento que hay entre los hombres de Gimnasia, por la solidez de sus líneas, perfectamente trabajadas a todo lo largo del campeonato, considero que nos van a hacer marcar el paso, como vulgarmente se dice. Cualquiera puede vencer esta noche.

Cuanto más fuerte el rival, mejor

El "chueco" García se entusiasmó en su papel de crítico, en cuanto se refiere al cuadro que jugará la Copa Roca, pues ya en tren de confidencias, nos expresó:

—Cuando más fuerte el rival de cada match de práctica mejor. En la ocasión, no es juguete lo que nos espera. Son los artistas del football mundial a quienes enfrentaremos, en su propia casa. Y en confianza, allá en Río, habrá para todos los gustos.

—...

—Con sólo recordar las dos finales del sudamericano hace dos años, tenemos explicado todo.

"A no aflojar se ha dicho"

—Muchas veces — anotó el "chueco" — he oído decir que aquel cuadro que jugó con los uruguayos era "amargo". Que aquel otro que jugó una final no sé en dónde era flojo a pesar de sus grandes virtudes. En fin, que en los recuerdos de muchos fracasos, hay siempre esa especialísima tendencia a señalar la falta de de garra o temple de lucha de alguno de nuestros cuadros representativos. Digo esto porque ahora vamos a establecer un cuidado especial, en este aspecto, que a mi entender es fundamental. Porque, modestia aparte, yo soy de aquellos jugadores que entra a la cancha a ganar. Juego con vehementes deseos de contribuir al triunfo de mi cuadro, y no reservo ni energías ni mezquino más de una "cepillada" con que me regalan. En general los jugadores de primera división, son casi todos aguerridos, con temple de lucha, pero necesitan entrar en calor. Precisan fogueo. Hacerse a la idea de sus compañeros y así unidos ir al encontronazo por fuerte que sea, siempre a jugarse enteros.

El equipo imbatible de la hora

—¿Le falta garra y temple al cuadro actual?

—No le falta condiciones de luchador. Al contrario, tiene mucha, pero conviene foguearlo más. Entrenarlo en el sentido de habilitarlo para jugarse entero, ante públicos extraños. Retemplarse en la adversidad, renovarse de fe, sobre todo cuando no le regalan con alientos y ovaciones, sino que hay una frialdad total. Cuando el adversario con las gradas adictas a sus espaldas, se lo quiere llevar por delant...

—Ya ha dado pruebas de que no se achica...

—Efectivamente. El cuadro de la hora actual, por algo es imbatible. Hace dos años que viene ganando. Todas las copas que jugamos con los uruguayos son nuestras. Recuerdo sobre todo, el match que ganamos el año pasado en Montevideo. Por 3 a 0 cayó el once celeste. El estadio Centenario quedó frío. Aquéllo fué consternación. Ese día, no nos achicamos en ningún momento. Hubo "leña" y repartimos de la nuestra. Jugamos un primer tiempo de esos que se llaman de "hacha y tiza" y los dominamos. ¿Y saben en quiénes se respaldó el team para guapear siempre? Pues, en la zaga. Montañez y Gilli sacaron pecho con todas las ganas y por allí no pasaba un uruguayo. El asunto era serio.

Armonía y fogueo

—El conjunto — terminó recalcando García — no puede merecer objeciones, en general es de capacidad indiscutida. Sus triunfos dicen muy claro de su calidad. Sólo hace falta crear la armonía y darle el fogueo. "Moverlo", diría yo, para que allá en la capital carioca entre al field como una tromba a jugarse desde el vamos. Y en verdad, cada uno de nosotros ya lo viene pensando. ¿Se recuerdan cómo jugamos en el partido de CRITICA? Ansiosos, valientes, bien planteados en todos los sectores dimos una sensación de lo que lograremos, como que sigan los dirigentes con la firme disposición de hacernos jugar contra grandes teams de clubs.

En Huracán Habrá Hoy Carreras de Midgets

La Reunión Será en Honor de Pepe Arias

Trompos, choques, patinadas y arranques violentos, son las características de estas carreras de autos enanos o sea de los Midget, que se realizan semanalmente en Huracán. La reunión de mañana y la de pasado volverán, pues, a brindarnos notas emotivas de este interesante espectáculo deportivo inventado en Norte América y que en pocos años llegó a conquistar todos los públicos del mundo. Buenos Aires no podía faltar con su adhesión, y ahora que la dirección de Huracán resolvió realizar sus reuniones a precios realmente populares, el marco de público será cada vez mayor en la cancha del Parque de los Patricios.

El Gaucho Viraje, en pista

La audacia y el arrojo, así como la técnica de los volantes norteamericanos ya es conocida por nuestro gran público; lo que faltaba era el cotejo con los criollos, cotejo que debía comenzar con la actuación de los nuestros. Y la misma no tardó en llegar. Primero fué Alfredo Olivari quien probó los Midget y ahora será el "Gaucho Virage" o sea el simpático y popular Adriano Malusardi, que es todo un especialista en los circuitos difíciles. Malusardi y Olivari forman la gran pareja criolla de los Midget. Veremos sus primeros pasos esta noche y mañana.

Emulos del Diablo Rojo

Es indudable que las carreras de Midget arrancaron de las carreras speedway de motocicletas. Y es por ello que para completar el programa debían hacerse presentes dos de los valientes muchachos que realizaron la jira internacional a Inglaterra con Frank Varey, Bob Harrison, Eir Langton y All Corney. Son ellos Juan Salattino y Angel Pagano.

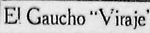

EL BRAVO volante Adriano Malusardi, que será presentado en la reunión de esta noche

LOS MOTOCICLISTAS PAGANO Y SALATTINO CORRERAN HOY

Los dos valientes motociclistas se presentarán en Huracán. Valdrá la pena verlos en lucha en esta pequeña pista donde se saca chispas al piso y al moto.

En honor de Pepe Arias

Los directores de la pista de Huracán han resuelto que esta noche la reunión se realice en honor de nuestro popular actor Pepe Arias, quien largará la carrera final, ya que se ha manifestado un entusiasta "hincha" de los Midget.

El programa a desarrollarse es formidable. Habrá carreras de autos Midget, un match motociclístico entre dos conocidos campeones y tres carreras ciclistas amateurs, además de una simpática sorpresa.

Los Midget

En las carreras de autos Midget habrá tres series de diez vueltas, con ocho y hasta nueve corredores en cada una. Se largarán "reserve start", o sea con los más rápidos atrás, y se clasificarán para las semifinales los primeros seis.

Las series han sido constituidas de la siguiente manera:

Largarán, Primera serie: 19, Dotter; 14, Ridlon; 10, Heminway; 7, Jozepror; 16, Burcette; 8, Redmond "El Rojo"; 2, Bower; 23, Hough, y 15, Warke. — Segunda serie: 77, Koehler; 21, Powell; 11, Leich; 20, White; 9, Golon; 26, Hart "el cow-boy"; 18, Carter, y 12, Mc Carron. — Tercera serie: 17, Hofer; 24, Will; 25, Anderson; 6, Hattell; 5, Lewis; 1, Halley; 22, Walker; 27, Hartley, y 3, Morrisey.

Realizadas las tres series, se efectuarán dos pruebas semifinales a diez vueltas, con nueve clasificados en cada una, que largarán "reserve start". Se clasificarán los primeros cinco para la final.

Además se efectuarán dos pruebas de consolación en las que el primero pasará a la final. La prueba decisiva tendrá lugar con doce competidores sobre 20 vueltas, largándose los más veloces adelante.

Las otras pruebas

Juan Salattino y Juan Pagano disputarán un match de motociclismo a ocho vueltas, el que ha despertado verdadero interés ya que se trata de dos ases de ese deporte.

Y además completarán la reunión carreras de señoritas sobre dos vueltas de pista y varios cracks argentinos de la categoría de Stefani, Roqueiro, Zarlenga, Alfredo y Carlos Ciccarella, Madrón y otros competidores sobre diez vueltas con dos embalajes, por puntos.

Mañana habrá matinée

Mañana a las 17 horas, se efectuará en Huracán la primera reunión matinée, a precios sumamente populares, con carreras de Midget, motociclistas y ciclistas. Han sido invitados especialmente los pibes, que tendrán, en esta forma, una brillante oportunidad para ver un espectáculo realmente sensacional.

1. Instrucción Pública

Conservatorio Fracassi
Sede central, CALLAO 367. U. T. 35-0485. Haga concurrir a sus hijos a este acreditado instituto.

Sea MECANICO DENTAL
LE ENSEÑAMOS EN POCOS MESES
CLASES DIURNAS Y NOCTURNAS para ambos sexos. Los EXPERTOS ganan hasta 1.000 pesos MENSUALES. Se otorga diploma. Usted podrá abrir laboratorio propio. HAY GRAN DEMANDA. No hace falta experiencia mecánica previa. ABRASE UN CAMINO EN LA VIDA. FOLLETO GRATIS. Pida inmediatamente el interesante folleto explicativo o mejor pasar a conversar personalmente. Escríbanos hoy mismo.
DE BUENOS AIRES
ESCUELA DE MECANICA DENTAL
2021-Rivadavia-2021 — Buenos Aires
No se dictan clases por correspondencia
Nombre ....
Calle ....
....
Ciudad .... CR.

3. Parteras

A MARINA — Ex del Rivadavia
Especialista en partos, embarazos y casos urgentes. Precios módicos. Consultas gratis todo el día. CANGALLO 1710, piso 1o. U. T. 35-4403

A RADICE. Partera - Atiende partos y casos urgentes. Tratamientos médicos y eficaces por el Dr. Juan C. Radice. Consultas gratis por la tarde. PERU 1761. U. T. 23-5552

A MARIA DE MEEROFF
Especial. part., emb., casos urg. Cons. t. día. Larrea 294, p. 1o. der. U. T. 47-4725

A BRONZEL — PARTERA
Graduada con medalla de oro. Jefa Maternidad Clínicas. Embarazos, partos, casos urgentes; pensionistas precios módicos; facilidad pago. Consultas gratis todos los días y domingos.
LIBERTAD 192
Piso 2o. U. T. 35-6321

A CONTE — SANTA FE 3598
esq. Aráoz. 2o. piso derecha. Ex Jefa Maternidad. Embarazos, partos y casos urgentes. Precios módicos. Consultas gratis todo el día — U. T. 71-3690

A. NUÑEZ — Partera especialista. Atiende todo el día, prec. módicos, consultas gratis. U. T. 47-0576. Independencia 2371. Domingos inclusive.

AMATRIAIN, ESPECIALISTA
Jefa de Maternidad de Madrid y Bs. Aires. 25 años de práctica. Casos urgentes y partos sin dolor. Pensionistas campo y ciudad. Consultas todo el día gratis. Facil. pago. U. T. 37-2738. ENTRE RIOS 465

A. SUSTER. Partera espec. partos, casos urgentes, consultas gratis. Estados Unidos 764 a 758, depto. A. T. 23-5609.

A PUGLIA. Emb. part., ex int. del Hosp. Alvear y B. Matia, consult. acrad., prec. mód., cons. gratis. Azcuénaga 621, p. 3o., dep. B. U. T. 47-3924.

A. LOPEZ, partos $ 25, embarazos, casos urg. Medrano 866. Cons. grat. 62-[illegible]

A. BILEK. Part. dipl. Praga y Bs. As. ex del Fernández, emb., partos, cas. urg., cutura. Pens. ciudad y campo, cons. 8 a 21 y Dgos. Lima 1217. U. T. 23-3589

A. YANNI. Partos, cas. urg., prec. mód., pensión. Cons. gratis. Facil. pago. San Juan 1589 (cerca Constitución), 23-7803

A COHERE. partos, especialista casos urg., at. todo el día, consultas grat. fac. de pago. LERMA 42. U. T. 54-6313.

A. S. de DANOS partera, atiende partos y recibe pensionistas. Gaxay 2051. U. T. 61-[illegible]

A. DELFINO. Partera especialista. Consultorio acreditado por larga práctica. Gran comodidad para pensionistas, partos y casos urgentes. Cons. gratis todo el día. Pavón 1777. U. T. 23-[illegible]

A VICENTA PEREZ partos urg. facilidades pago, consulta gratis, atiende todos los días y domingos. RIVADAVIA 2852. U. T. 41. Cuyo 7721

CORNEJO. Cons. gratis, partos urgentes, precios módicos, facilidades de pago. Pozos 426, depto. 1o. piso 2o. U. T. [illegible]

CONSULTORIO OBSTETRICO
Atendido personalmente por las acreditadas parteras DELIA CACERES y LOLA F. DE CAMPAZZO. Embarazos. Casos urgentes. Consultas gratis todo el día. Precios módicos. COCHABAMBA 1.29[illegible], a una cuadra de Constitución. U. T. 23-8001.

E. C. de TORTONE, embar., partos, cas. urg. prec. mód. Antonio Machado 610. T. 60-[illegible]

ELIDA P. DE CASSAIGNE
Partera espec. recibe pens. Larrea 23, p. 5o.

FABBRI — PARTERA
ESPECIALISTA, ex del Hosp. R. Mejía. Partos. Embarazos. Precios sin competencia. Consultas gratis. Se atiende todo el día y domingos.
PARANA 309. U. T. 35-[illegible]

LUISA DE CAPRA
Partera, diplomas de honor. Atiende todas horas y domingos. Consultas gratis. Embarazos, partos y casos urgentes. $ 39. Junín 35, piso 1o., A. — U. T. [illegible]

MARIA TERESA C. DE RIZZO
Ex jefa hospital Alvear. Diagnósticos. Embarazos. Partos. Casos urgentes. Precio módico. Consulta gratis. Se reciben pensionistas. [illegible]
Siempre en MAIPU 794

MARIA E. ZUNINO
OBSTETRICA
Consultas de 11 a 15
SUIPACHA 385, Piso 2o.
U. T. 35-[illegible]

MARIA S. DE LEVIN
Consultorio obstétrico moderno. Partos. Casos urgentes, sin dolor. Fácil pago. Comodidad para pensionistas. Consulta gratis. RINCON 178. U. T. 47-2479

RIZZO MARCELA
Ex Jefa Hosp. Alvear. Embarazos. Partos. Consultas gratis. Se mudó de Maipú a:
TUCUMAN 622
U. T. 31-[illegible]

5. Específicos

CONSTANTE VIGOR
Problema sexual resuelto. Literatura por carta, $ 0.30 en estampillas. — Ortopedia Anatómica, Córdoba 799.

10. Compra y Venta de Negocios

CON intervención de don Florentín Bravo, Herrera 2161, José Landín vende a don Santos Gallego el negocio de panadería mecánica La Madrid 385 y su anexo Vilafañe 292 donde se deben las partes. Escribano Raúl E. Saltonen. Reconquista 336.

JOSE Garzino y Alejandro Parola comunican al público haber vendido su negocio de restaurant en la calle Leandro N. Alem 2058, al señor Antonio Canales. Reclamos término de ley.

POR no poder atender vendo fábrica de fideos moderna, con horno para pizzería, heladera eléctrica, única en la zona. Tratar: Ameghino 1070, Avellaneda, de 18 a 17 hs. U. T. 22-2827.

VENDO negocio cigarrería y lotería a balance, por no poder atenderlo. Calle Talcahuano 437.

11. Compras Varias

COMPRAMOS
Cobre hasta 0.70 ctvs. k. Bronce 0.50. Aluminio 0.90. Baterías de auto G. $ 2.50 c/u. Plomo. Cinc. Antimonio, etc. cualq. cant. aun viejo y roto. Bartolomé Mitre 3462.

12. Ventas Varias

BASCULAS reforzadas en buen uso de 1000 y 300 ks. se venden. Almirante Brown 629. U. T. 2o. B. O. 3012.

PANAMAS legít. 12.90, ranchos 2.90, imit. panamá treseros y liv. 4.90, plumas 69 gram. a 8.90. Fca. Sombreros. Salta 23.

12. Ventas Varias

Bicicletas
CREDITOS
LAS MEJORES MARCAS
RADIO MOLLO Hnos.
CARLOS PELLEGRINI 601

CAJONES de AUTOS CHEVROLET y otras marcas, machimbre pino tea, etc., por mayor y menor. Nuevo concesionario exclusivo de General Motors Arg. S. A. OSVALDO CRUZ y LUZURIAGA, frente al portón de General Motors (a una cuadra de Av. V. Sarsfield). U. T. 31-5691 y 21-4626.

CALEFONES, cocinas gas y carbón, sanitarias nuevas y usadas, composturas, instalaciones. Perú 538. Bruno Loche

CAJONES DE AUTOS
VENTAS POR MAYOR Y MENOR
AV. VELEZ SARSFIELD 1651

TRAJES usados para mandar a España, vendo a $ 12. Casa López. 25 de Mayo 256

VENDO
Máquina Moderna
DE HACER POCHOCLO (MAIZ TOSTADO)
GRAN VENTA EN:
BALNEARIOS
EXPOSICIONES
ETCETERA
MONTEVIDEO 437
U. T. 23-6765

NAVIDAD Y AÑO NUEVO

ALMANAQUES desde $ 15 o|o; pantallas desde $ 15 o|o. CASA ITURRAT. ALSINA 2252.

14. Dinero Ofrecido

¡AH! NECESITA DINERO
RECUERDE
VICTORIA 571, Piso 2o.
EMPLEADOS y JUBILADOS
INTERES BANCARIO
RAPIDEZ Y RESERVA

A SOLA FIRMA
DINERO EN EL DIA
A empleados y obreros en general en cuotas mensuales. Operamos con toda repartición del Estado y particulares. — Reserva absoluta. — "LA DEFENSA"
CHACABUCO 78 - (1er. p. Of. 10)

Acuerdo rápido y directo
Créditos en efectivo, pago en mensualidades a militares y marinos en act., magisterio, ferrov., banc., U. T., cías. Elect., Gas y alto comercio.
Corrientes 980 — 8o. piso. Esc. A

A EMPLEADOS en general. Jubilados, comerciantes y magisterio, facilitamos dinero.
DIAG. NORTE 1119 p. 1o. Esc. 121
De 9 a 12 y de 15 a 20 hs.

A. S. Fir. en el Día
T. anticipo DINERO a 30 días, 3, 10 y 12 meses. A empleados y obreros de reparticiones nacionales, municipales, empresas particulares, S. A., Alto comercio, Bcos., etc., etc. Sobre autos, permitiendo el uso del mismo. VICTORIA 1210, 1o. p., Of. 5. U. T. 38-6970

A EMPLEADOS NACIONALES, JUBILADOS MUNICIPALES Y BANCARIOS DINERO EN FORMA LIBERAL EN EL DIA
EL CREDITO
VICTORIA 1260

A SOLA FIRMA
DINERO DIRECTO. Libre de gastos. Préstamos a 30 días y en mensualidades. Policía. Bancarios. Magisterio. Ferroviarios. Empleados y obreros municipales, nacionales y empresas particulares.
CASA FONTANA
VICTORIA 357 5o. piso

A CREDITOS DIRECTOS
A COMERCIANTES
y Empleados en General
DIAG. NORTE 616
8o. piso Ofic. 801

A MILITARES, MARINOS,
Magist. y empl. en gral., dinero a 30 días y mensual. a largos plazos.
"EL TESORO", 25 de MAYO 340
De 11.30 a 19.30 U. T. 31-1541

A "El Americano"
A SOLA FIRMA dinero directo, sin comisión, a empleados nacionales, municipales, bancarios, magisterio, policía y empleados en general. Absoluta Reserva y Rapidez. AV. DE MAYO 791, piso 3o. Escritorio 38

A EMPLEADOS DINERO
30 días, 3 y 10 meses, con 1 o 2 firmas, a empleados en general, directo, bajo interés.
LA PUNTUAL
BME. MITRE 312, piso 1o., Of. 11

Arregle todas sus deudas
Levante sus embargos en 10 días
PRESTAMOS A EMPLEADOS
30 días, 3 y 10 meses y otros plazos
VICTOR
AV. de MAYO 580, p. 1. Ofic. 12

A BAJO INTERES
Créditos liberales en efectivo y sin comisión se acuerdan
RAPIDEZ, RESERVA ABSOLUTA
"CASA SALVE"
BDO. DE IRIGOYEN 17, 1er. piso
Hor.: De 9 a 12 y de 15 a 20

ANCLA
(CASA PATENTADA)
PRESTAMOS LIBERALES
A EMPLEADOS EN GENERAL
COMODAS CUOTAS MENSUALES
Sarmiento 930, 6o. Piso B.
U. T. 35-4146

A EMPLEADOS
en general radicados en toda la República
LA SOCIEDAD ANONIMA
CIA. COMERCIAL FINANCIERA
Acuerda créditos a cualquier entidad en Efectivo, Mercaderías y Turismo a interés bancario, amortizables en pequeñas cuotas mensuales.
275 MAIPU 275

A SOLA FIRMA
ALHAJAS Y RELOJES
Joyería Fenix
MONTEVIDEO 447

A SOLA FIRMA DINERO
INTERES BANCARIO
A 1, 5 y 10 meses, en el día, a todo empleado y obrero de reparticiones del Estado, municipales, S. A. y casas comerciales. Absoluta seriedad y reserva.
"BOLSA MERCANTIL"
(Casa Patentada)
PERU 151 Escritorios 28 y 29

A DINERO
1 y 2 firmas, 48 hs., empleados en gral. A militares y marinos en el día.
Lavalle 927 (C.A.D.A.) P. 2o. Esc. 5

AGENCIA CONDOR
A SOLA FIRMA DINERO
A empleados nacionales en general. Interés bancario. — Reserva absoluta.
AVDA. DE MAYO 769, p. 4o. Esc. 48 y 49
De 9 a 12 y 15 a 20 hs.

14. Dinero Ofrecido

A SOLA FIRMA
A FERROVIARIOS
y Empleados en General
DINERO EN CUOTAS
Rápido, a Bajo Interés
ESMERALDA 22 Ofic. 7

A MILITARES, MARINOS
Y EMPLEADOS EN GENERAL, ACORDAMOS PRESTAMOS LIBERALES Y OPERACIONES RAPIDAS EN EL DIA
ADMINISTRACION MERCANTIL ARGENTINA
VICTORIA 658. Esc. 9 y 11 (izq.)

A SOLA FIRMA DINERO
EN EL DIA
A empleados y obreros en general, 30 días 3 y 10 meses
BAJO INTERES
CASA POTENCIA
Atendemos de 9 a 20 horas
Maipú 231. 4o. piso Esc. 77
Cualquier suma en hipoteca

A SOLA FIRMA
DINERO DIRECTO A EMPLEADOS EN GENERAL
"WADE"
25 DE MAYO 67 (Entre piso) De 12 a 19.30

A SOLA FIRMA
A Marina, Guerra, Magist., Ferroviarios, Bancarios, U. Telefónica, Y.P.F., Municipales, Policía y Empleados en general. R.I.V.A.
AV. DE MAYO 580, 4o. p. Of. 12

CREDITOS EN EFECTIVO
A empleados Soc. Anón., Banca, Ferroviarios, Cía. Elect., Milit., Marinos, Policía, etc. "CHADE" AV. DE MAYO 580, p. 6. Of. 10

CACYP
MAGISTERIO, BANCOS, CADE, ITALO, U. T., FERROVIARIOS, SOCIEDADES ANONIMAS A SOLA FIRMA
SAN MARTIN 235, p. 5o. Esc. 45-46

CASA BLANCO
Dinero bajo interés a Magist., Bancos, Polic., Cade, Italo, Gas, U. Teléf., Ferrov., S. Anónimas; SAN MARTIN 50

DINERO A Empleados en General se les acuerdan Créditos Rápidos
"PENTA" TUCUMAN 1446

DINERO
A sola firma empleados y obreros
"REX" - CHACABUCO 145. Esc. 12

DINERO SOLA FIRMA EMPLEADOS "ROYAL"
CHACABUCO 18 esq. RIVADAVIA

DINERO
DIRECTO Y RAPIDO a dos y sola firma EMPLEADOS EN GENERAL. 30 días, 3, 5 y 10 meses. Facilidades de pago
CASA RIVADAVIA
RIVADAVIA 659. Piso 1o. Escritorio 2

LEVANTO SUS EMBARGOS
HALFTER - RONDEAU 3341
Hor.: De 18 a 21. Sábados, de 16 a 21

PRESTAMOS a comerciantes y empleados. CASILLA de CORREO 272.

Unión Financiera Argentina
— PERU 988 —
U. T. 33 - 4938
DINERO a Militares, Marinos y Empleados en General, en Cuotas Mensuales
Operaciones Directas en el Acto

15. Prést. Hipotecarios

HIPOTECAS en mensualidades hasta $ 8.000, cap. y suburb., en ésta y Rosario de Santa Fe. Aceptamos interm. Franklin y Herrera Ltda. San Martín 66. Bs. Aires

19. Mercados

SE ALQUILAN CAMARAS
Frigoríficas modernas, especiales para huevos y frutas. J. P. MORENO y Cía., Avenida La Plata 2[illegible]

20. Hoteles

HOTEL IMPARCIAL Y RIO DE LA PLATA
Ofrece las máximas comodidades y economía a sus pasajeros. Antes de dirigirse a esta Capital pidanos presupuesto a Casa Central: HOTEL IMPARCIAL, BDO. DE IRIGOYEN 860 y MORENO 400. Ubicado en el corazón de la Capital. Pasajeros desde $ 2 diarios. Por mes desde $ 60.

MONTEVIDEO
Gran Hotel Barcelona
PLAZA INDEPENDENCIA MONTEVIDEO
Grandes comodidades. Abierto todo el año. Precios rebajados al turista argentino. U. T. E. [illegible]

22. Profesores ofrecidos

PROFESORA enseña cortar y confeccionar vestidos a domicilio. U. T. [illegible]

6o. GRADO, 1er. año, experto ofrécese. U. T. 41-[illegible]

23. Libros y Librerías

MEDICINA, odontología, libros y revistas, compro. J. E. Uriburu 762. 47-[illegible]

24. Automovilismo

A PLAZOS neumáticos nuevos y usados, cualquier marca, también bicicletas import. Casa Valda. Gaona 1821. T. 59-5458

CAMION Ford 29, c. Matanza, v. urgente. N. Huapi 4550. U. T. 51-[illegible]

CAMIONCITO Chevrolet vd. garantido, 2 nuevas. Salta 690. [illegible]

Se Vende un Camión
VERLO Y TRATAR:
PUEYRREDON 1225
Bánfield (F. C. S.)

29. Locales Para Negocios

SE alq. local con dos vidrieras, sótano, cocina p. fam., precio módico. Cangallo 1541.

GRAN LOCAL
MAIPU 267 - 269 - 271
Dimensiones: 22 x 75. Igual sótano.
Antigua CASA CASSELS.
Puede visitarse

30. Piezas y Salas

ALQ. sala b. amuebl., confort., dep. mod., calefacc. a cal. a señor o señorita, estudiante o empleado distinguido, único inq. 47-2571, de 8 a 20 horas.

BELGRANO alq. linda hab. bien amueblada, indep., baño caliente, todo confort. $ 45. Arribeños 2480.

EN CASA buena presencia alq. sala o habitación independiente, bien amueb. a matrimonio o caballero, tel., b. c., único inquilino, precio $ 30. Maipú 671.

HER. hab. p. matr., excel. comida, t. confort. Belgrano 1472, piso 3o., derecha.

30. Piezas y Salas

CASA de familia alq. sala y piezas amuebl., juntas o separ., baño cal., teléf., precio mód. Bmé. Mitre 1038, piso 1o.

SE ALQ. pieza amuebl. matrim. o señor solo. Corrientes 3286, 4o. p. Dto. 35.

33. Oficios y Ocupaciones Diversos

PEDIDOS

AYUDANTAS muy adelantadas modistas se necesitan. FLORIDA 528.

APRENDIZA de peinados necesito. DOLORES 18. U. T. 67-7525.

CORSETERAS, máquina eléctrica, se precisan. C. Pellegrini 830.

FOTOGRABADORES
SE NECESITAN
AV. DE MAYO 1333 — 7o. piso
DE 15 A 17 HORAS

MUCHACHAS se necesitan para fábrica de juguetes. Valentín Gómez 3531.

20 SRTAS. capaces y dinámicas, necesita imp. organización, buen porcentaje. San Juan 3314.

OFRECIDOS

AYUDANTE de FOTOGRABADOR con larga práctica en taller de grabados, se ofrece s/pretensiones. Escribir a: G. R., Necochea 606.

A $ 3, a domic. esquila, curas, hig. perros, gatos, etc. B. Zootécnico. 34-1853.

34. Emp. Constructoras

CONST. CASA de 2 h. c. y b., por $ 3.500 en mens. y al cont. Cloac. e HIPOTECAS, de 3 a 20 años al 5 o|o de inter. CANGALLO 689. Esc. 3. U. T. 34-2765.

"EL HOGAR PROVINCIAL", edifica totalmente a plazos edificios modernos, sin competencia. Maipú 770. Banfield (F. C. S.). U. T. 242-205.

Luis Bozzini e Hijo, Ltda.
Cía. General de Pavimentación
(SOCIEDAD ANONIMA)
Bartolomé Mitre 559 — 5o. piso
U. T. 33-4155 y 4208 Avenida

36. Materiales de Construcción

LADRILLOS de cal $ 31 en obra. U. T. 653, Ciudadela 563. Duronteu y Cía.

39. Enceradores

A $ 1 y 1.50 encero, rasqueteo pisos, los dejo nuevos, limpio casas barato. Paraná 139. U. T. 35-8125

40. Chauffeurs

ACADEMIA DE CHOFERES "LAMELA"
MANEJO, TECNICA y REGISTRO
$ 50
GAONA 270
U. T. 60-7248 y 0103

41. Profesionales Varios

ACCIDENTES de trabajo, indemnizac. por despido, cobro de sueldos y jornales y demás asuntos de legislación obrera, tramitamos rápid. y sin cobrar por adelantado. Diríjase a RAUL A. BERCOVICH, Diag. R. S. PEÑA 885 (entrepiso). U. T. 33-3508. Consultas gratis, 17 a 19 horas.

ESTUDIO JURIDICO "Brunstein"
Victoria 2355. Fundado en 1920. U. T. 47-3364. Convocatorias y quiebras. Arreglo de trabajo. Sucesiones. Indemnización por despido, empl. y obreros. Sin gastos. — De 9 a 19 hs.

42. Jurídicos

DIVORCIO RAPIDO
TRAMITA ECONOMICO Y SIN ADELANTOS
Dr. VASQUEZ RAMOS
Abogado especialista, ex juez Civil en Mejico. Informes gratis.
DIAG. NORTE 943, p. 3o. U. T. 33-7431
Casilla de Correo 2301

42. Jurídicos

De acuerdo nac., dom. y deseos interesado
DIVORCIO ABSOLUTO en Montevideo
y otros países extranjeros tramito con rapidez y seguridad absoluta, sin pago adelantado y con amplias garantías.
Quince años de actividad, fiel cumplimiento y versado conocimiento en la materia, van respaldados por referencias bancarias, que siempre e indefectiblemente suministro y que acreditan mi solvencia material y moral. Solicite detallados informes y prospecto explicativo por correo o personalmente, sin compromiso y bajo la más absoluta reserva.
G. GUILBAUD
570 ESMERALDA 582
Bs. Aires. U. T. 35-1953 y 31-6490

Nota para Abogados, Escribanos y Procuradores:
Suministraré gustoso los nombres de más de cien profesionales del foro Argentino que ocupan mi activa red de agentes en todo el mundo para la extracción de copias de actas de nacimiento, matrimonio y defunción extranjeras, para la búsqueda de herederos radicados en otros países, etc.

ASUNTOS CRIMINALES
Dr. ALEJANDRO ORFILA
Jefe del Consultorio Jurídico de "CRITICA"
TALCAHUANO 638, p. 2o. F
U. T. 38-4047

DIVORCIO RAPIDO
EN MONTEVIDEO
Trámite sin adelantos. Doy amplias facilidades de pago por cuotas voluntarias. Consultas personalmente o por correo y prospectos gratis. Doy garantías bancarias a entera satisfacción del interesado.
Dr. Arturo F. Cristiani
URUGUAY 516, p. 3o. D. 5. U. T. 38-7589

DIVORCIO ABSOLUTO
en Montevideo
Y NUEVO MATRIMONIO
Solicite informes gratis, sin compromiso
CARLOS WEISS A. DE MAYO 570
BUENOS AIRES

43. Corredores y Representantes

PEDIDOS

CORREDORES radio, b. comisión y sueldo. SUIPACHA 569.

CORREDORES para venta bicicletas a crédito a particulares, de 9 a 12 hs. Carlos Pellegrini 601.

44. Empleados y Dependientes

OFRECIDOS

JOVEN se ofrece, trabajos de oficina. Olleros 2351. U. T. 54-4181.

POR POCOS pesos contador hábil llevará su contabilidad al día, balances, etc. Consúlteme gratis. U. T. 31-3252.

45. Servicio Doméstico

PEDIDOS

PARA colocarse de cocinero, peones, lavacopas y mozos, vaya a la nueva agencia. Bolívar 326.

SIRVIENTA para corta familia y todo trabajo, se necesita. Vicente López, calle Martín J. Haedo 1229. U. T. 741-1471.

OFRECIDOS

AMA a pecho y biberón, ofrécese. Bahía Blanca 2261. U. T. 50-1800.

47. Mueblerías

RIVADAVIA 2648
A 1 cuadra de Plaza Once — Fábrica de muebles modernos vende directamente al público. Después de visitar todas las fábricas visite nuestros talleres y exposición de ventas. Garantía 70 o|o

Dormitorio que vale	$ 190,	vdo. a	$	120
Dormitorio que vale	$ 455,	vdo. a	$	165
Dormitorio que vale	$ 515,	vdo. a	$	230
Comedor que vale	$ 280,	vdo. a	$	140
Comedor que vale	$ 475,	vdo. a	$	185
Comedor que vale	$ 990,	vdo. a	$	315

Dormitorio provenzal, living, vestíbulo, guardarropa, mesas, sillas, muebles sueltos. Entregamos a domicilio hasta 30 kms. de la Capital gratis. Facilidades de pago.
RIVADAVIA 2648

47. Mueblerías

A $ 10 mensuales
LE AMUEBLAMOS SU HOGAR
BELGRANO 2919

DE MARTINO, fáb. de muebles a s. firma a $ 10 mens. San Juan 2378 y Sarmiento 847.

DORMITORIO desde $ 135; comedores 9 piezas $ 120; guardarropa $ 35; únicamente en la fábrica de muebles, Victoria 2525.

LIQUIDO regios dormitorios y comedores, por lo que den. Pergamino 755.

"MUEBLERIA" PUEYRREDON
Acordamos créditos a su sola firma. Cambiamos sus muebles usados por nuevos con facilidades de pago, en 1o., 15 y 20 mensualidades. CORRIENTES 2970. U. T. 62-2891
Gratis remitimos catálogos al interior

¡SIN DESEMBOLSO!
AMUEBLE SU HOGAR EN LA FABRICA
SAN JUAN 2646

48. Muebles de Ocasión

APURADO fábrica liquida dormit., comedores, sofá-cama, sill. Corrientes 3934.

FAMILIA vende urgente conjunto comedor, dormitorio, $ 160, costaron $ 800. Otro comedor y dormit. nog. italiano, living room $ 65; radio, colchones, guardarropa, arañas y demás, junto o separado, por lo que den. Moreno 1864.

POR VIAJE INESPERADO
familia vende su gran moblaje. Dormitorio macizo, costó $ 600, vendo por 220. Comedor macizo, costó $ 700, vendo por 260; living room, vestíbulo, arañas, guardarropa, comedor uso diario a cualquier precio siendo hoy muy barato.
CANGALLO 3941, casi MEDRANO

50. Academias de Baile

ESTUDIO DE BAILES GAETA
El más lujoso e importante de Sud América, con edificio propio de 4 pisos. Bajo la experta dirección del afamado Prof.:
DOMINGO GAETA
Unico que ha sido nombrado por la Intendencia, diplomado 4 años consecutivos y premiado con 30 medallas de oro. El Estudio Gaeta, es para los que deseen aprender a bailar o perfeccionarse; sus clases son exclusivamente reservadas tanto diurnas como nocturnas y además de la enseñanza de TANGO, Fox Trot, Milonga, Vals, etc., se enseñan también ZAPATEO AMERICANO, BAILES ESPAÑOLES, preparación de conjuntos infantiles, etc.
Se atiende también los domingos y feriados
ESTUDIO GAETA
CANGALLO 1610. U. T. 38-2614

A UN PROFESOR CONOCIDO
y de prestigio debe confiar su aprendizaje. LOPEZ enseña a ambos sexos por $ 5 cualquier baile o zapateo americano, de 15 a 20 horas. No confundir. SUIPACHA 257.

BAILES ESPAÑOLES
Aprenda en poco tiempo con el prestigioso profesor Málaga-Estudio "GAETA". CANGALLO 1610.
ZAPATEO AMERICANO
Aprenda el verdadero Zapateo en un mes con el conocido Profesor Ruddy Danon. Estudio "GAETA". CANGALLO 1610.
PARA ADELGAZAR
Por medio de la coreografía. Procedimiento patentado único en Sud América, resultado garantido. Estudio "GAETA". CANGALLO 1610. U. T. (38), Mayo 2614.

LAS profesoras Mery y Rosita enseñan a bailar en pocas lecciones. San Juan 1792, esq. Entre Ríos.

APRENDA A BAILAR
POR CORRESPONDENCIA
— CASI GRATIS —
Tango, Paso doble, Fox-Trot, Vals, Ranchera, Rumba y Zapateo americano, con el afamado profesor
GAETA
quien fue nombrado 4 veces por la Intendencia y Diplomado 4 años consecutivos en concursos entre Profesores. — Señorita o Caballero, remita hoy mismo 0.50 ctvs. en estampillas y a vuelta de correo recibirá en sobre cerrado y sin membrete lecciones de estos bailes con ilustración de pasos, figuras y fotografías para aprender en 10 días sin profesor, sin música y sin compañera. Escriba a: Prof. DOMINGO GAETA
CANGALLO 1610 — Bs. Aires
Al hacer su pedido mencione este diario

APRENDA bailes de salón en pocas lecciones, con prof. Martha. Rivadavia 8835

ACADEMIA "LIMA"
LIMA 733
Nuestro lema: "la propaganda más, Vd. lo será si nos visita". Aprenderá a bailar en poco tiempo. Enseñan Profesoras. — Curso $ 5. Compruebe sin cargo para Vd. nuestra eficacia, 1ra. lección gratis. Salón de práctica 12 piezas, $ 1. 30 bailarinas.

INSTITUTO de BAILES
"El Cubano", Ch. Kessel
Sus 17 años de profesor es la mejor garantía. Enseñanza para ambos sexos. Se atiende de 11 de la mañana a 24 horas.
CORRIENTES 2251
U. T. 62-1115
POR $ 5 APRENDERA A BAILAR

Estudio de BAILES MODERNOS
Señor alumno: El Año Nuevo se acerca, aprenda a bailar GRATIS, con el conocido prof. PEDRO y sus 20 profesoras a elegir. Piedras 150. Suc. Av. de Mayo 1173, con 400 mts. de pista al aire libre y grandes orquestas. Hor. de 16 a 24.30.

AVENIDA DE MAYO 1022
Aprenda a bailar correctamente en 10 lecciones con el prof. particular M. Alvarez. (SIN MUJERES), desde las 9 hs.

PROF. DEL MONTE
Bernardo de Irigoyen 239. Sin mujeres enseña a bailar correctamente en 10 lecciones

SIN PROFESOR
Aprenda a bailar en su propia casa. ZAPATEO, Vals, Tango, Ranchera, Fox Trot, Pasodoble, etc. Prof. MILETTI. Sistema con derecho reservado. Registro de la propiedad intelectual. Hasta el 31 de diciembre enviaremos folleto explicativo y dos primeras lecciones, a elegir, por $ 1.—
JOSE MILETTI
Cerrito 53 - Bs. Aires
Clases personales en nuestro instituto atendido por Miletti y señora

"LOS MENDEZ"
Profesores de baile. Cursos para damas y caballeros. Baile correctamente en 10 lecciones.
SARMIENTO 1495
U. T. 37-1396

ESCUELA DE BAILES
M. NUÑEZ. Enseñanza rápida y garantida. Inscripción GRATIS
CORRIENTES 1612
De 15 a 22 hs.

TANGO-FOXTROT-VALS
En pocos días, a caballeros y damas, cursos $ 5. Enseñanza personal por profesora Sánchez. Horario: 9 en ad. No se atiende los domingos.
SARMIENTO 1754

51 Músicos y Artistas

ACADEMIA DE BANDONEON
"FEDE", de Federico Durán. Echeverría 330 (Ramos Mejía). U. T. 658-454. Enseñanza completa en 8 meses. El Ciegulito de Ramos.

A RIVAS CONOCIDO, VINCULADO de confianza. Presenta canto, cine, sketch, arte escénico, recitado, locutor, rápido. Da gratis todos los instrumentos. FRAGA 453 (cerca Chacarita). Bs. As. Al interior por correo.

JUDICIALES REMATES PARTICULARES

BANCO HIPOTECARIO NACIONAL

Casa Central: 25 DE MAYO 221-233 y Leandro N. Alem 232

"Los Remates están sujetos a las condiciones generales de los mismos y a las Leyes y Reglamentos del Banco. La totalidad de los remates se publica en el Boletín del Banco"

PROVINCIA DE SAN JUAN. Departamento Desamparados. Cinco quintas aptas para cultivos y 14 lotes urbanos ubicados sobre la calle Cerecero que es una de las principales vías de acceso a la ciudad de San Juan. Se halla a 2 kilómetros al O. de la estación San Juan, a 1 Km. al E.SE. de la estación Ing. Wilkinson, hallándose la estación Parada Km. 2[illegible] frente a la propiedad calle en medio. Estas fracciones lindan en conjunto: N., calle Cerecero frente a F. Cinzano y Cía. Ltda. y M. E. Echegaray, S., Soc. Anón. "El Globo" Ltda., E., F. del Boso, O., Clemente A. Videla. Con derecho de riego permanente para toda su extensión.

LOTES		SUPERFICIE	BASE	HIPOTECA	D. ACTUAL
Quintas	1	5 Hs. 0681m2	$ 27.550	$ 11.375	$ 12.369.75
"	2	4 " 9550 "	" 8.700	" 4.450	" 4.200.72
"	3	4 " 9500 "	" 8.700	" 4.450	" 4.200.72
"	4	5 " 0161 "	" 8.250	" 4.550	" 4.295.12
"	5	6 " 2075 "	" 11.650	" 5.475	" 5.357.19
Lotes	6	0 " 1745 "	" 4.300	" 2.300	" 2.171.16
"	7	0 " 5[illegible]12 "	" 4.300	" 2.300	" 2.252.96
"	I	0 " 1600 "	" 1.500	" 950	" 896.73
"	II	0 " 1600 "	" 1.300	" 950	" 896.73
"	III	0 " 1600 "	" 1.500	" 950	" 896.73
"	IV	0 " 1600 "	" 1.500	" 950	" 896.73
"	V	0 " 1600 "	" 1.500	" 950	" 896.73
"	VI	0 " 1600 "	" 1.500	" 950	" 896.73
"	VIII	0 " 1600 "	" 1.500	" 950	" 896.73
"	IX	0 " 1600 "	" 1.500	" 950	" 896.73
"	X	0 " 1600 "	" 1.500	" 950	" 896.73
"	XI	0 " 1600 "	" 1.900	" 950	" 896.73
"	XII	0 " 1600 "	" 1.900	" 950	" 896.73
"	XIII	0 " 2093 "	" 2.500	" 1.250	" 1.179.78

El 13 de diciembre de 1938, a las 10.30 horas, en la Sucursal. No. Ho. 29502 K. 9. Serie C. Sucursal San Juan. Martillero: Ventura Larrinaga. Nota: El lote No. 1 tiene casa de ocho habitaciones y dependencias, de construcción sólida y en buen estado de conservación. No. Bco.: 14857
CRITICA Inic. 4|12|938 Ven. 13|12|938

CONGRESO 2765 ENTRE LAS DE Melián y Vidal. Casa de: jardín al frente, zaguán, sala, antesala, vestíbulo, despensa, baño, tres habitaciones, galería, cocina, w. c. y en altos una pieza de servicio. Mide según títulos: 8m66 de frente al S. E. por 33m05 de fondo en el costado S. O. y 33m08 en el N. E. Superficie aproximada: 286.34 m. c. El 15 de diciembre, a las 14.30 horas, en Casa Central. Base $ 12.000. Hipoteca $ 8.200. Deuda actual $ 7.749. No. Ho. 115754. Serie C. Martillero: Mariano A. Orzeira, Rivadavia 540. — No. Bco.: 16[illegible]
CRITICA Inic. 1|12|938 Ven. 15|12|938

[illegible]CEDO 59 Y 61 ENTRE LAS DE RIvadavia y Adolfo Berro. Casa de: sala de negocio al frente y cocinita, zaguán, tres habitaciones, patio cubierto formando vestíbulo, baño y cocinita. Mide según obligación hipotecaria: 7m65 de frente al E. por 18m 515 de fondo en el lado N. y 19m 212 en el del S. Superficie aproximada: 142.54 m. c. El 22 de diciembre, a las 14.30 horas, en Casa Central. Base $ 15.500. Hipoteca $ 12.700. Deuda actual $ 11.735. Capital No. Ho. 127060. Serie C. Martilleros: Casares, Palacios y Cía. Reconquista 46. — No. Banco 16913.
CRITICA Inic. 7|12|938 Ven. 21|12|938

PROVINCIA DE SAN JUAN. DEPTO. 9 de Julio. Finca con superficie de 157 Hs. 4545 m. c. según títulos y 163 Hs. 1259 m. c. según mensura, apta para agricultura, con derecho de riego permanente para 141 Hs. 5610 m. c., con las poblaciones que contenga, a 9 Kms. al O. de la Estación Cancete, F. C. P., lindando: N., Leónidas Echegaray; S., Nicomedes Pérez y Suc. Vicente Navarro, E. Suc. Leandro Rufino y O. Eusebio S. Zapata. El 12 de diciembre de 1938, a las 10 y 30 horas en San Juan. Base $ 41.000. Hipoteca $ 37.400. Deuda actual $ 35.201.57. Nota: El comprador podrá tomar a su cargo una hipoteca hasta el 55 o|o del precio de compra, pero no mayor de $ 40.000, con la deuda que le corresponda. Otra: El Banco ha dispuesto adjudicarse esta propiedad por la base de este remate, si no concurrieran interesados. Otra: Reconoce un contrato ordinario de cultivo de viñedos, que vence el 30 de abril de 1939, pendiente de aprobación por el H. Directorio, que el comprador se obliga a respetar si se aprobara. No. Ho. 1630207.-K. 12. Serie A. Suc. San Juan. Martillero: Julio Aguiar — No. Bco. 16837.
CRITICA inicia 27|11|938 v. 11|12|938.

CALLO 1065 ENTRE LAS DE CORdoba y Cabrera. Casa de: zaguán, vestíbulo, sala, tres habitaciones, comedor, baño, marquesina, cocina, una pieza de servicio, w. c. y terraza. Mide según obligación hipotecaria: 8m 66 de frente al O. por 29m005 en el costado N. y 29m005 en el del S. Superficie aproximada: 246.28 m. c. El 22 de diciembre, a las 14.30 horas en Casa Central. Base $ 16.500. Hipoteca $ 11.500. Deuda actual $ 10.7[illegible]. Capital No. Ho. 101816. Serie F. Martillero: Antonio Demaría, Avda. Roque Sáenz Peña 832. — No. Banco.: 1891[illegible]
CRITICA Inic. 7|12|938 Ven. 21|12|938

PROVINCIA DE BUENOS AIRES, partido Caseros. Dos fracciones de campo aptas para agricultura, entre 2 1|2 y 4 kms. al E. y SE. de la estación Salazar F.C.C.G.B.A., lindando. Fracción menor: NE., Natale y Cía.; NO., chacras 32 y 33; SE., Cordelia Vezón y Mendiburu, en parte camino en medio y SO., Cordelia Vezón y chacra 43. Fracción mayor: NE., F. y J. Elizalde; NO., lote 24, SE., Suc. Justa Zubiría, calle en medio y SO., Joaquín Allende. El 18 de diciembre de 1938, a las 10 y 30 horas en el Banco de la Nación Argentina, en Caseros, estación Daireaux, a Requerimiento Judicial. Fracción menor: No. Ho. 26.28900 B.19. Chacras 44 y 45; superficie: 13 Has. 2525mc. Base, pesos 2.700; hipoteca $ 2.200; deuda actual $ 2.076.76. Fracción mayor: No. Ho.: 26.28901 B.19. parte lote 13 Sec. X. Superficie: 192 Has. 6775mc. Base. $ 33.150; hipoteca $ 27.200; deuda actual. $ 26.242.73. Sucursal Pehuajó. Martillero: Doctor Jacinto Maineri. No. Bco. 16874
CRITICA, Inic. 3|12|38. Vence. 17|12|38

51. Músicos y Artistas

EXTRAS de cine toda edad, ambos sexos, con foto, músicos en gral., cancionistas, cantores, bailarinas clás. y de salón, zapateo, arte nativo y folklore, etc. neces. AIDEC, Calle Alsina 679.

SRTAS. muy buena presenc.; que canten, otras toquen guitarra, nec. p. filmar. Pozos 143, de 9 a 12 y de 15 a 19 hs.

53. Compra de Oro, Dinero Sobre Alhajas y Pólizas

CREDITOS
A sola firma — $ 5 mensuales. Gran surtido de Relojes y Alhajas, a 10, 15 y 20 meses. Emp. nac., U. T., FF. CC., C.A.D.E.
ORO Pago $ 5
CORRIENTES 3019

Novios - Créditos
A SOLA FIRMA
Alianzas - Solitarios
RIVADAVIA 7518
ORO PAGO HASTA $ 5 g.

ORO compro, pago 18 k. $ 3.40; 14 k. $ 2.40; bajo. $ 1.80 el gr. La Suiza, E. Ríos 374.

POLIZAS
Compro, rescato, adelanto todo su valor. Alhajas y Brillantes se paga el máximo.
CASA PATENTADA
"L'AVENIR" SUIPACHA 608

54. Artículos Fotográficos

DIBUJO, pintura, siluetas, decoraciones, creaciones. U. T. 831 Lanús.

55. Varios

¿QUIERE CASARSE? — M. B. Agencia Matrimonial Autorizada. Visítenos de 10 a 12 y 15 a 19 hs. (incluso sábados), o remita 10 cts. en estampillas y le enviaremos informes en sobre sin membrete. Hallará su ideal rápidamente y sin molestias. 25 de Mayo 158 (Oficina 414). U. T. 33-8996

58. Camiserías

Y CAMISERIA
CREDITOS A SOLA FIRMA
SUIPACHA 391, p. 1o.

59. Arts. de Interés Para la Mujer y el Hogar

OBSEQUIAMOS a toda distinguida dama que presente este cupón con una regia Permanente de $ 10 por sólo $ 2, como propaganda de nuestra gran casa de peinados LA CONCEPCION. Somos especialistas en cabello oxigenado y teñido. BDO. DE IRIGOYEN 213. U. T. 23-[illegible]

63. Radiotelefonía

OFERTA MODELO 1938
Importado de los Estados Unidos
Onda corta y larga. Altoparlante Rola grande. 7 lámparas metálicas. Radiotron Ojo mágico. Ambas corrientes, 220 Volt. Dial 1938. Crowe nuevo modelo, montado sobre goma, contra vibraciones, 32 COLORES DISTINTOS. — Dos años de garantía. Contado . . . $ 100.—
Solicite nuevo catálogo gratis
Corporación "MAFE" Radio
VENEZUELA 1159. Bs. Aires

RADIOS de calidad para escuchar todo el mundo y las carreras por Z. P. 14. Garantía 5 años; para ambas corrientes; para acumulador, para que funcione indistintamente en ambas corrientes o con acumulador, luz eléctrica para casa de campo; motogeneradores, molinogeneradores, acumuladores; radio para auto, amplificadores; antenas, etc. Fábrica Ryan, Avenida Montes de Oca 695. Bs. As. (Necesit. revendedores).

ESCUCHE CON LOS NUEVOS MODELOS CANADIAN 1939
Valses vieneses, foxtrots, aires españoles, canzonetas, música francesa, alemana, el Big-Ben de Londres, machichas, música exótica del Japón, bailables, canciones de Velga. Carreras transmitidas desde el Paraguay. TODO A SU ALCANCE. Adquiéralos directamente en la fábrica. Receptores armados con materiales importados y garantidos por tres años . . . . $ 46
Onda corta y larga, para escuchar todo el mundo . . . . $ 65
Oferta especial, receptor de 6 lámparas, ojo eléctrico, onda corta y larga, garantimos la perfecta recepción de la estación paraguaya Z.P.14 y demás emisoras de onda corta . . . $ 114
CANADIAN RADIO
Casa Central: Pozos 338, Bs. As. Sucursal en Rosario: Sarmiento 1060

ESCUCHE LAS CARRERAS POR Z. P. 14 (del Paraguay)
. . . y ahora con gran potencia por solo $ 99
garantía 3 años
Gran superhet 1939, onda corta y larga para cualq. etc. Estupenda recepción mundial sin antena, sin tierra y sin fading desde cualq. punto de la República. Otorgamos 30 días para su devolución si no funciona de conformidad.
FABRICA ARGENTINA DE RADIO
CALLAO 345 MONTES DE OCA 2015
35-6267 21-2874
Para la campaña: modelo 305 para 6 volts, consumo total medio amper. — Solicite informes

61. Extravíos y Hallazgos

PERRO mestizo Chow-Chow, color rubio, tamaño grande, todo pelado, menos cabeza y cola, con tajo en una oreja, lleva puesto pretal, responde al nombre de "Bismarck", extraviado altura José M. Moreno y Rivadavia. Dirigirse: U. T. 41-8512. Se gratificará bien.

SE GRATIF. a la pers. que dev. libro de misa de marroquín verde, extrav. el 3, Rivadavia 4500. U. T. 60-6215.

65. Personas Buscadas

DESEO saber el paradero de la Sra. Julia Rosales De Argañarás, que llegó de Tucumán el primero por asuntos de familia, urgente. L. N. Alem 103.

PEDRO BRUNO: Lo busca su hija Cecilia, nacida en el pueblo de Campana. Agüero 43. Piñeyro.

67. Pedicuros

A PEDICURO CIRUJANO
Extirpaciones de callos de raíz, sin dolor, uñas encarnadas y juanetes. C. Pellegrini 125. U. T. 35-5817.

SALINAS y HILLCOAT, pedicuro quinesiólogo. Maipú 359, depto. 24. De 16 a 19 hs. U. T. 32-0440.

71. Navegación

Vapor francés MASSILIA. Terminó su descarga en Puerto Nuevo Dársena B. Sección 2a. Revisará los días 9 y 10 de diciembre de 9.30 a 11 horas. — NAVIFRANCE S. A.

AVISOS FUNEBRES

MISAS

† El Directorio de la Sociedad Española de Beneficencia (Hospital Español) invita a los asociados y sus familias a concurrir al Hospital Español de la calle Belgrano No. 2975 el día 8 del actual, a las 10 horas, en cuya capilla se realizará una ceremonia religiosa conmemorando el 81o. aniversario de la fundación de la Institución.

LA ROSA DE LOS VIENTOS

El eje fascista en el cine

EN los círculos cinematográficos de ésta corren rumores de un nuevo aspecto del eje Roma-Berlín-Tokio en el cine. Varios ricos importadores norteamericano-japoneses de Seattle y el Noroeste han formado, se dice, un fondo de 8 millones de dólares para construir en el Brasil unos estudios donde se piensa producir películas fascistas para hacerlas circular por todo el mundo.

Un representante norteamericano de esos capitalistas ha estado buscando discretamente personal en Hollywood. (De "The Nation", Nueva York).

Los árboles y el plenilunio

SEGUN una tradición, los árboles solamente deben ser cortados cuando la luna decrece. Esta afirmación carece de valor para los climas templados o fríos, porque, en estas zonas se sabe muy bien que los árboles sólo deben ser cortados en invierno, precisamente debido a que en esa época la savia no circula; se comprende así, la poca influencia que puede tener el curso de la luna en tales circunstancias. Pero, algo muy diferente sucede en las regiones tropicales o subtropicales, donde apenas si existe invierno. En estos países, la savia de los árboles circula siempre en abundancia. Las selvas vírgenes son de un color verde sombrío en todo tiempo, lo que testimonia la actividad de la vegetación. Ahora bien, la luz es un excitante enérgico del crecimiento de los árboles y de la circulación de la savia, y como la luna refleja para nosotros los rayos solares, su luz puede, indudablemente, ejercer cierta acción.

En una memoria presentada por el señor R. R. Wolkes, de Panamá, ante el American Institute of Mining Engineers, se encuentra una confirmación del criterio contenido en la vieja tradición. Este sabio ha hecho notar a sus colegas que su país está completamente cubierto de bosques, pero que la mitad de los árboles apenas sirve para producir madera de construcción y una cuarta parte solamente es buena para leña. A menos, agrega, que se corte los árobles después del período en que la luna va decreciendo, pues de lo contrario, la madera empieza a pudrirse apenas ha sido cortada, lo que se debe probablemente a la rápida fermentación de la savia, la que es de suponer que debe circular con mayor abundancia durante el decrecimiento del Astro. (De "Marianne", París).

El museo de Mme. Tussaud

EL Museo de Madame Tussaud es un milagro de 1757, que ha sobrevivido a la fotografía, al cinematógrafo, al automóvil, a la radiotelefonía y a la televisión. Hace dos siglos, el tío de Madame Tussaud, llamado Curtius, hacía figuras de cera en su ciudad nativa de Berna, y enseñó los secretos de su arte a su sobrinita, entonces Marie Grosholtz, una huérfana que vivía con él.

Una vez que el príncipe de Conti pasaba por Berna, visitó la tienda, de que ya había oído hablar, y se quedó muy impresionado por su labor.

—¿Vende usted mucho, señor Curtius? —preguntó.

—Muy poco, alteza.

El príncipe rió y ofreció pagarle los gastos de viaje, si se animaba a tentar fortuna en París, con lo que Curtius había soñado siempre, sin poder intentarlo.

Cuando Curtius y su sobrina llegaron a París, se establecieron en una casita del Boulevard du Temple, y se pusieron a trabajar. Bajo sus hábiles manos nació un mundo nuevo. El príncipe de Conti les arregló entrevistas con todas las personalidades de entonces, y así pudieron copiar sus rostros y sus siluetas en cera. Lograron copiar los de Luis XVI, María Antonieta y la familia real. Luego los colocaron en un grupo y así surgió el museo de figuras de cera.

Fué un éxito tan grande como había previsto el príncipe de Conti. Las figuras de cera parecían dotadas de vida. Luego Curtius creó la Cueva de los Ladrones; no había un bandido o un asesino en París cuya efigie no fuese copiada en el Museo. Fué otro éxito. Pero Marie decía:

—El público se cansará de ver siempre lo mismo. Si por lo menos hubiera pronto algo sensacional!

Y pronto hubo un acontecimiento mucho más dramático que todos los que podía haber imaginado Marie: la Revolución Francesa. El tío Curtius fué enviado a una guarnición de Maguncia, y Marie quedó sola en el Boulevard du Temple. Se dirigió a Sansón, el verdugo, y éste le proporcionó todas las cabezas interesantes que deseaba. Así nacieron la escena del asesinato de Marat por Carlota Corday, y muchas otras que fueron muy populares.

Poco después se enamoró de Maximiliano Robespierre; fué correspondida, y quizás esa pasión haya sido la única de todas las pasiones humanas que conoció el Incorruptible. Hasta que un día Marie recibió la cabeza de Robespierre en una bolsa junto con otras que le mandaba el verdugo para modelar.

Fué encarcelada a causa de sus amistades con el grupo de Robespierre, pero algún tiempo después pudo salir en libertad, gracias al aura de alegría y de alivio que después del terror llevó a Francia la reacción tehrmidoriana. Reabrió su Museo; le colocó escenas más optimistas, y luego se casó con un inglés, Francis Tussaud, que en 1802 la persuadió de ir a Londres. Allí hizo varias jiras y luego se instaló en la calle Baker y finalmente en el Marylebone Road, donde todavía se encuentra, convertido en una sociedad anónima, que da fuertes dividendos y de la que son directores el biznieto de Madame Tussaud, John, y su tataranieto, Bernard, de 42 años, que es el principal modelador. — (Sintetizado de "Le Journal de la Femme", París, y "Toronto Daily Star", Toronto).

Fracasó la reconciliación Franco-Italiana

François-Poncet, embajador francés en Roma, a la loba romana: No me muerdas las piernas, chiquita, y te daré un terrón de azúcar. (De "Marianne", París)

EL ZONDA ES EL CANDIDATO DE "CRITICA" EN LA MILLA DEL PREMIO PROGRESO

Elija sus Candidatos Conforme al Análisis de Campañas y Ejercicios

PRIMERA CARRERA — 1000 MTS.
Orador, Mirlo Blanco y La Viuda son las cartas que sobresalen en el difícil mazo del premio Mensonge.

Optaremos por Orador, que es ligero de ley, y reaparece puesto como manda el código. El hijo de Fogón no corre desde el 11 de septiembre día en que con 52 kilos llegó no placé de Lang Fang, 51, Francachote, 55, Timbre, 52 y Olegario, 50 1 2, en 1' 49". San Isidro. Tal carrera no debe tomarse en cuenta por hallarse Orador fuera de su tiro. Mucho más convincente es la inmediatamente anterior, en la cual con 48 kilos, entró segundo a tres cuerpos y medio de Puchini, reapareciendo, en 1' 23" 3 5, ganando por media cabeza a Highness, 50, Denario, 54 y Muchachón, 51. También en aquella oportunidad reaparecía el nieto de Craganour, circunstancia que valoriza su realización. Está en gran forma, como lo demuestran sus trabajos en privado.

Como enemigo, y muy serio, mencionaremos a Mirlo Blanco. Su última carrera, un no placé con 53 kilos, de la puesta Oso, 52 Chiquelo, 50, Danubio, 55 y Verídico, 51 1 2, en 1' 31" 3 5, pista de césped húmeda, es completamente falsa. En cambio, la anterior, en la cual Mirlo Blanco, con 52, se clasificó tercero de Marroncito 55 y Azar, 50, a una cabeza y un cuerpo y medio, en 1' 35, San Isidro, da clara idea de sus probabilidades en la prueba que comentamos. Anda bien, y ensayó con éxito sobre 1000 metros de recta.

Lindo lance es La Viuda, que se está portando en forma sobresaliente. En su última presentación, con 56 kilos se clasificó segunda a un pescuezo de Payaza, 53, en 1' 35, Palermo, superando por medio pescuezo a Eddy, 55, Frívolo 55 y Escandalosa, 54, tras de llegar, con 50, a dos cuerpos y medio de Catuaba, 51 en 58" 1 5, Palermo, precediendo a La Disperata, 49, Shut Up, 56, y Codinda, 53. Es velocísima la hija de Grease Paint, y aunque ahora debe toparse con machos, puede traerlos apurados.

SEGUNDA CARRERA — 1600 MTS.
Si esta vez no la emboca Chorilita, que es todo un ejemplo de regularidad en el marcador, habrá que decepcionarse por completo de la hija de Zambo Cremoso que debe ganar, pero en caso de que falle una vez más, las indicadas para reemplazarla, serían Cabritilla y Candonga.

Chorlita, hace quince días escasos, se clasificó segunda a medio cuerpo de La Fiera, en 1' 39" 1 2, aventajando por tres cuerpos a Letonia, Cabritilla, Choica y Adria. Poco antes, reapareciendo, fué segunda a un cuerpo y tres cuartos de Confortable, en 1' 31" 4 5, precediendo por un largo a Idina, Casia, Adria y Letonia. Ambas performances son buenas, y unidas a la que registró anteriormente la pupila de Mingo, hacen de ella una candidata de primera fila. Pasó 700 metros en 44", fácil.

Cabritilla ha de mejorar mucho. Antes de ser cuarta de La Fiera, había ocupado igual colocación en pos de Bepa, Sweet Katie y Casia, a poco más de tres cuerpos de la ganadora, en 1' 12" 1 5, Palermo, tras de llegar segunda a un largo de La Vistula, en 1' 35" 2 5, superando por tres cuartos de cuerpo a Odalca, Confortable, Mimu y Choica. Tiene una buena pasada de 1000 metros en 1' 2" 3 5, a la par de Polinesia que dominó.

Candonga está entrenada como para debutar ganando. Es una hija de Copyright y La Malacara, por Asturiano en Peñola, por Perrier, que en sus trabajos ha demostrado cierta hebra de buena. Cuenta con un ensayo de 1000 metros en 1' 1", pista auxiliar, que es como para venirse de un viaje hasta la colorada.

TERCERA CARRERA — 1000 MTS.
Un nuevo entrevero de velocidad promete el segundo turno del premio Mensonge. Casi en una línea, sobresalen Tartakower, Marroncito y Gramillero, como los más probables ganadores de la prueba.

Tartakower fracasó rotundamente en su más próxima performance. Después de largar en último término, sin lograr filtrarse en el pelotón, finalizó no placé, con 48 kilos, de Comendador, 54, Vero, 59, Temulento, 57 y Stop, 54, en 1' 4" 2 5, Palermo, pista húmeda. Una semana antes, en San Isidro, realizó una carrera mucho más sugestiva al clasificarse cuarto, con 55, de Contrapunto, 55, Irati, 50 y Marroncito, 56, a poco más de un cuerpo del ganador, en 58" 2 5, precediendo a Aifos, 51 1 2, Letón 56 Chiquilo 52 y otros. El hijo de Capablanca está a punto de caramelo, y en los metros peligrosos va a ser difícil cortarle la atropellada.

Enemigo peligroso es Marroncito, a pesar de que le faltará la monta de Leguisamo. El potrillo, reapareciendo, fué tercero de Contrapunto e Irati, en la carrera a que hicimos referencia más arriba, dominando por media cabeza a Tartakower. Dos meses antes, con 55 kilos, había batido por una cabeza a Azar, 50, Mirlo Blanco, 52 y Farthing, 52, en 1' 35, pista de césped. Marroncito ha perfeccionado su forma, y en el tiro de mañana debe producir por fuerza una gran carrera.

Sorpresa factible es Gramillero, otro bravo en la recta. Hace quince días volviendo a las luchas después de un mes de ausencia, fué quinto, con 49 kilos, de Comendador, 59, Vero, 59, Temulento, 57 y Stop, 57, en 1' 4" 2 5, Palermo. Teniendo en cuenta la categoría de los que lo precedieron, y la forma honrosa en que se condujo el hijo de Fanfurriño, es evidente que mañana debe andar prendido. Cuidado con él.

QUINTA CARRERA — 2000 MTS.
Una de las pruebas más interesantes de la reunión, es el handicap San Remo II, en el cual se enfrentarán varios caballos de discreta calidad, que están corriendo bien en la actualidad. Tras largo brujuleo, Siete Colores, con 60 kilos, Confiado, 59, y Grandehombre, 59, aparecen como los mejores candidatos.

Siete Colores, es, indudablemente, el de mayor clase. Recientemente hizo una reaparición muy brillante, al imponerse, con 55 kilos, por dos cuerpos y medio a Paraje, 48, Conde Rico, 55 y Rozarian, 49, en 1' 50" 4 5, Palermo, pista húmeda. Da relieve a esa carrera, el hecho de que el pupilo de Martini no se mostraba en público desde el 16 de julio, día en que se clasificó cuarto en el premio Chacabuco, en pos de Honolulú, 62, Okay, 60 y Stark, 60, en 3' 3" 4 5. Siete Colores ha seguido bien después de su última victoria, y aunque va un poco pesado, puede imponerse a fuerza de calidad.

Grandehombre hace rato que está al caer, y le están buscando una oportunidad favorable. No corre desde el 11 del mes pasado, fecha en la cual con 48 1 2 kilos, llegó segundo a un cuerpo y medio de Steve, 48, en 2' 16" 1 5, Palermo, superando por igual distancia a Confiado, 54, Puchini, 55, Lord Savile, 49 1 2, y Collarín, 60. Tal figuración marcó un ascenso muy grande en las aptitudes del tordillo, con mayor razón si se piensa en la forma en que está corriendo actualmente Steve. Mañana recibe grandes ventajas de sus enemigos más serios, y Grandehombre está en condiciones de hacerlas valer.

Confiado ha sido reservado especialmente para esta carrera, y por cierto que está en condiciones de entreverarse con éxito. Acaba de ganar en gran estilo, derrotando, con 57 kilos, por un cuerpo a Pizaverde, 51 1 2, Denario, 54, Lang Fang, 51, y Rayano, 54, en 2' 4", pista de césped. Con prioridad, en Palermo, llevando 54, fué tercero de Steve y Grandehombre, en la prueba mencionada más arriba. El hijo de Alan Breck recién ahora está en la plenitud de su forma, y puede darles un susto.

SEXTA CARRERA — 1800 MTS.
Si Mallorquino responde a lo que anticipó el día de su debut, va a ser un poco bravo arrebatarle el triunfo en el premio Marrano. Hot Stuff!, que ha mejorado, y Pololeo, que corre mucho en los aprontes, son los indicados para postergarlo.

Mallorquino, falto todavía de estado, debutó hace tres meses, clasificándose tercero de El Negus y Poseidón, a dos cuerpos y dos cuerpos y cuarto, en 1' 38" 1 5, aventajando holgadamente a Dormilón, Seguidito, Monosolo y Cartel. Su training, un poco difícil, obligó a demorar su reaparición, pero ahora va a realizarla puesto como para ponerse un lindo número. El hijo de Congreve trabajó en 1500 metros a palos falsos, con excelente resultado, pasando los primeros 1400 a la par de Mariselva.

Hot Stuff!, en sus pocas presentaciones, ha probado condiciones muy discretas. No hace mucho, reprisando, entró segundo a tres cuerpos de Lusitano, en 1' 38" 2 5, Palermo, aventajando a Ventarrón, Pololeo y Maeztu. Cuatro meses antes, sufriendo un contratiempo serio, finalizó no placé de Harlem, Playful, Gavroche y Bamboleo, en 1' 39" 1 5, tras de llegar, debutando, a una cabeza de Hickory, en 1' 32" 4 5, aventajando a Gable, Don Farello, Ras Taffari y Bamboleo. Esta campaña está cantando las probabilidades del pupilo de Macchio, que ajustado por el sacudón, de su reciente carrera, mejorará apreciablemente.

Linda carta es Pololeo, que acaba de llegar cuarto, con 6.658 ganadores, y conducido desganadamente, de Lusitano, Hot Stuff! y Ventarrón. Veinte días antes, con 13.509 boletos, fué quinto de Halifax, Seguidito, Lusitano y Coeur Tendre, en 1' 37" 2 5. Para el encuentro que comentamos, tiene una corrida de 1400 metros en 1' 28" 2 5, viniendo de los 1600, que es como para jugarlo con fe. ¡Ojo con él!

SEPTIMA CARRERA — 1400 MTS.
Entre Horus, con 52 kilos, Comendador, 62 y Juan José 59, ha de resolverse el handicap Dinamita.

Horus sobresale por su mayor clase, y por la escala de peso. Su última performance —en la cual llegó último, con 52 1 2 kilos, de Serenísimo, 59, Beautiful, 52, Heleno, 59 y Juan José, 59, en 1' 37" 1 2, San Isidro, pista húmeda—, no debe tomarse en cuenta por los factores de la reaparición y la cancha adversa. No corría desde el premio Jockey Club, en el cual, después de sufrir un tropiezo, llegó cuarto de Sorteado, Bon Vivant, y Piquet, en 2' 2" 4 5, tras de ser en la Polla, segundo a un cuerpo y cuarto de Sorteado, en 1' 36" 4 5, aventajando por tres cuartos de cuerpo a Harlem, Bon Vivant, Vejete, y Profundo. Ahora el pupilo de Mariotti, está puesto como para dar la verdadera expresión de sus facultades, y como, hasta cierto punto se halla favorecido en el peso, cabe esperar una gran performance.

Comendador, a pesar de llevar mucho plomo, se recomienda poderosamente por sus dos últimas carreras. Quince días atrás, con 59 kilos, dominó por un cuerpo y tres cuartos a Vero, 59, Temulento, 57, Stop, 54 y Gramillero, 49, en 1'4" 2 5, Palermo. Una semana antes, en San Isidro, reapareciendo, con 59 fué tercero de Previsto, 52 1 2 y Vocinglero, 58, a tres cuerpos y tres cuartos de cuerpo, superando a Jingle, 49, Faroreceor, 57, y Stop, 54. Esta carrera, que se corrió en el notable tiempo de 1' 16" 4 5, es particularmente sugestiva para apreciar la chance del hijo de Fogón en la prueba de mañana, que debe correrse sobre 1000 metros más. Comendador es ligero y guapo, y puede seguir la serie.

Prendido con los anteriores estará Juan José, al cual el tiro le viene de medida. Antes de ser cuarto de Serenísimo, Beautiful y Heleno, precediendo a Horus, había sido tercero, con 59 kilos, de Heleno, 59 y Mar Jónico, 60, en 1' 36" 4 5, Palermo, aventajando a Goleada, 57 y Rolando, 61. La reducción de distancia favorece grandemente sus aptitudes de ligero, y en cuanto se descuiden, es capaz de ponerles el número. Anda muy bien.

OCTAVA CARRERA — 1400 MTS.
Risponde y Herbette, que correrán en yunta, prevalecen aparentemente en la prueba del desquite, quedando Sirenia y Halloo como sus más peligrosas rivales.

Risponde no corre desde el 12 de octubre, día en que reapareciendo, fué cuarta con 54 kilos, de Glorialba, 52, Gracias, 54 e Impulsión, 50 1 2. Su fracaso se debió a haber extrañado la pista. Dos meses y medio antes, salió de perdedora batiendo por tres cuartos de cuerpo a Chorlita, Mimu, Jenny y Eloísa, en 1'28" 2 5, tras de clasificarse segunda después de sufrir un contratiempo serio, a un cuerpo y cuarto de Ibis, en 1' 31" 2 5, ganando por un cuerpo y tres cuartos a Taitú, Mariselva y Rosalie. Cuenta con una corrida de 1' 27" 2 5, en la cual dominó a Herbette y Carcajada, que llegaron en este orden. Sus probabilidades se refuerzan por la compañía de Herbette, potranca muy discreta, que después de imponerse debutando, por una cabeza a Mandataria, y más holgadamente a Gragea, Ironia y Sierra Chica, en 1' 32" 2 5, falló, por haberse rengado, en una prueba que se adjudicó Susita en 1' 26" 1 5. Está bien preparada y debe rehabilitarse.

Enemiga muy temible es Sirenia, la pupila de Lapistoy, que tras de debutar batiendo por un cuerpo y tres cuartos a Diadelta, Thalara y Equis, se clasificó cuarta, con 53, de Gragea, 57, Siska, 51 y La Disperata, 56, en 1' 24" 2 5. Mañana ha de mejorar apreciablemente. Así lo hace presumir su corrida de 1400 metros en 1' 26" 2 5, con gran final.

Como sorpresa rumbeada señalaremos a Halloo, la pupila de Carelli que no corre desde la Polla de Potrancas. En esa prueba, corrió muy bien hasta los últimos trescientos metros, renunciando después. Estaba un poco verde todavía, pues ocho días antes, al debutar, había batido por un cuerpo y tres cuartos a Chorlita, Miss Gloria y Luluta, en 1' 40" 1 2, Palermo, pista pesada. Ahora está en plena forma, y reaparece lista para obtener el triunfo. Pasó 1400 metros a palos falsos, dominando a Sweet Katie.

Dos Candidatos y un Lindo Lance Para Mañana

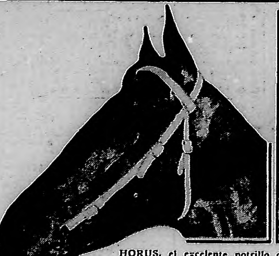

HORUS, el excelente potrillo del stud Río Colorado, llega mañana al handicap Dinamita, en condiciones de rehabilitarse ampliamente de su rotundo fracaso en el premio Villanueva. El nieto de Hurry On es un animal de calidad, y mañana dará prueba de ello. HALLOO, que no corre desde la Polla de Potrancas, en la cual se condujo discretamente, aún sin lograr figurar, es el mejor lance en la prueba final. Cierra la nota SIETE COLORES, uno de los mejores cuatro años que nos quedan, del cual cabe esperar una gran performance en los 2000 metros del premio San Remo II. Es nuestro candidato

Impulsión Sufrió Hoy una fuerte hemorragia

En las primeras horas de esta mañana, Impulsión, que aparecía como una de las mejores cartas en el premio Crucifix, sufrió una fuerte hemorragia, con gran pérdida de sangre. Por tal motivo, aunque logró reaccionar después del tratamiento de urgencia que se le aplicó, es muy dudosa su presencia en la reunión de mañana. Teniendo en cuenta ese inconveniente, que reduce grandemente sus probabilidades, no la mencionamos en nuestra triple fórmula.

Ra, Gran Enemigo, Está Casi a Nivel con el Veloz Hijo de Adam's Apple

Un handicap para potrillos de tres años ganadores hasta 60.000 pesos, constituye la prueba de mayor importancia de la reunión de mañana. No sólo deriva su relieve del premio más alto, sino también de la categoría de sus componentes. Tres de ellos, Ra, que llevará 60 kilos, El Negus 60 y El Zonda 57, sin llegar a calificarse entre los mejores de la temporada, han producido, sin embargo, algunas performances muy recomendables. Este juicio, es particularmente aplicable a Ra y El Zonda, que después de haberse probado como estupendos ligeros en pruebas de recta, llegarán ahora a confirmar su calidad sobre un recorrido que alcanza a la milla. Amor Gitano y Esquivo, ambos con 51 kilos, integran el grupo de competidores, y sus realizaciones obligan a considerarlos por debajo de los anteriores.

El Zonda será nuestro candidato

Resulta un poco difícil la elección entre Ra y El Zonda. El primero tiene a su favor una campaña brillantísima, en la cual se midió, con éxito frente a los mejores ligeros de nuestras pistas. El Zonda, en proporciones más reducidas, ha realizado algo semejante. El hecho de que ambos afronten por primera vez una prueba con codo, contribuye por cierto a tornar intrincada la definición. Quizás El Zonda tenga a su favor una contextura más sólida, mejor adecuada para un esfuerzo cuya cuantía va más allá de un simple despliegue de velocidad. Por otra parte, la prueba que comentamos se correrá en Palermo, y en esta pista el rendimiento de Ra no ha sido nunca tan brillante como en el césped. Tres kilos de diferencia a favor de El Zonda constituyen otro de los argumentos que permiten tomar una orientación determinada entre ambos potrillos, que aparentemente se encuentran a un mismo nivel. Todas estas razones se refuerzan considerando dos factores más: la última performance del hijo de Adam's Apple y el valor de su corrida preparatoria. El Zonda, con 54 kilos, acaba de llegar segundo a medio cuerpo de Serenísimo 59 1 2, en el gran tiempo de 1' 10" 1 2, Palermo, precediendo por varios cuerpos a El Pato 54, que en realidad no produjo su carrera. Poco después de esta prueba, Serenísimo fué llevado a la milla, y en el premio Villanueva derrotó en gran estilo por una cabeza a Beautiful y por medio pescuezo a Heleno, en 1'37" 1 2. Este ascenso de Serenísimo da idea de las probabilidades de El Zonda, que además ha cumplido ejercicios de mucho mérito. Basta con mencionar su corrida de 1600 metros en 1'39" 2 5, dominando cómodamente a Half Moon, en pista de césped, para darse cuenta del gran estado que ostenta. La carrera de mañana es muy difícil, pero creemos que el pupilo de Cervi puede salir airoso.

Ra es muy serio enemigo

De lo expuesto más arriba, se deduce el grave peligro que significa la presencia de Ra, para las probabilidades de nuestro candidato. El "petiso" de Berazategui se ha revelado en la recta como un elemento de valores poco comunes y un simple vistazo a sus performances, es suficiente para dar idea de su calidad. No corre desde el 23 de octubre, día en que, con 58 kilos, entró tercero de Stop 50, y Tilhué 50, a dos cuerpos y un cuerpo y tres cuartos, en el tiempo casi "record" de 56" 3 5. Con anterioridad, llevando 53, precedió por tres cuerpos a Preceptor 59 1 2, El Zonda 53 y Serenísimo 59, en 57" 2 5 pista de césped húmeda, tras de llegar en Palermo con 54, segundo a la cabeza de Preceptor 65, en 1'12" 2 5, superando por cuatro cuerpos a Silio 49 1 2, Serenísimo 60 y Sin Gracia 52. Por tanto, aparece casi en una línea con El Zonda, al que ya batió en una ocasión. Solamente su físico un tanto pobre, y una mayor presunción de calidad a favor de su rival, obligan a dejarlo en segundo término en el pronóstico. Trabajó muy bien, pasando 1600 metros en 1'41" San Isidro, pista de arena, dominando a Le Regret, después de darle ventajas. Hará una gran carrera.

El Negus puede mejorar

Recientemente el hijo de Tanner, con 56 kilos, superó por el pescuezo a Seguidito 54 1 2, y más holgadamente a Esquivo 53, Garduño 53 y Gable 55, en 1'50" 1 2, Palermo. Poco antes, con 56, fué segundo a un cuerpo y cuarto de Beautiful, en 1'36" y 1 5, igual pista, aventajando a Esquivo 51, Leónidas 53 y Monosolo 50. Esta carrera, aparte de una victoria anterior sobre Bon Vivant, constituye el mejor título de El Negus, en la prueba que comentamos. Escoltar a Beautiful, excelente potrillo, en forma honrosa y en tiempo de gran valor, autoriza a suponer que El Negus hará mañana buen papel, a pesar de que irá relativamente pesado. Ha seguido muy bien y lo favorece el hecho de estar habituado al tiro.

Irascible al Cuidado del trainer Torterolo

En la tarde de ayer, cambió de cuidador la yegua Irascible, elemento que terminaba de actuar bajo la dirección del cuidador Francisco Maschio, en las pistas de San Isidro, llegando última con Leguisamo, en la carrera ganada por Barrancosa, dejando una pobre impresión.

La caballeriza Indécis, decidió por ello, el cambio de cuidador y puede ser que en el futuro bajo la dirección del cuidador Domingo Torterolo, la citada hija de Re-echo tenga más suerte.

EL OBSERVATORIO

DE PROSPERO

LAS TABLAS, HAN ALCANZADO, DESDE que se inició su publicación, hasta la fecha, durante las 22 reuniones realizadas, entre Palermo y San Isidro, el halagüeño porcentaje del 37 o/o, algo sobrado. Señalaron 66 ganadores sobre 178 carreras disputadas. Durante el mismo término, el número de favoritos que ganaron, es ligeramente superior al alcanzado por las Tablas; pero, en cambio, la totalización de dividendos abonados, ha sido incomparablemente más elevada, la de las Tablas, que la de la Cátedra, lo que evidencia la ventaja de elegir, para las apuestas, aquellos candidatos, contra los de la Cátedra.

* * *

PARA ESTA NUEVA REUNION, DE mañana, hay algunas carreras, como —por ejemplo—, la quinta, en que las Tablas anteponen un caballo, al seguro favorito de la opinión, Haricot. No dudamos, que el hijo de Hunter's Moon, sea un contrincante altamente temible; pero, de una relación que adoptamos, de los encuentros de ambos, con un punto de comparación, —que sería Steve—, deducimos algo, en favor del candidato "de Tablas", sobre el "de Cátedra". En efecto: en la reunión del 11 del mes pasado, Grandehombre, finalizó a cuerpo y medio de Steve, dispensando a éste, medio kilo; y el sábado último, Steve, recibiendo 3 kilos, batió a Haricot, por medio pescuezo. Ahora, Haricot, concederá 6 kilos a Grandehombre, lo que hace que esta línea, sea favorable a este último.

* * *

SORPRENDEN DOS RESULTADOS DE los cálculos; los dos, se parecen bastante. Se trata de dos caballos, que, —cargando 60 kilos, ambos, en diferentes carreras—, han quedado relegados a último término en el "escalafón" respectivo. A uno de éstos, le correspondió ya, ese último puesto, en una recientísima reunión, y se dió el lujo de aventajar por una cabeza, al de las Tablas. Se trata de Cable, que el sábado derrotó en muy buen estilo, a Hijo Tigre. El otro, es Siete Colores, que, —aunque acaba también de ganar en gran estilo—, no puede salvar el "contrapeso" de los 70 kilos. Ambos, —al ganar recientemente—, no acusaron guarismos muy apreciables. De aquí, que, — al elevarse en 3 kilos, en el "handicap de relación", lo que mejoraron con su victoria—, quede compensado por el aumento de peso. Es indudable, la chance de los dos nombrados. Sin embargo, los cálculos no tiene por qué reconocérsela.

* * *

Y POR ALLA, POR COMIENZOS DE LA reunión, hay también un célebre ajedrecista, que, —según un cablegrama de hace varios años—, en una partida muy reñida, "hacía fuerza".

TABLA DE CLASIFICACION DE LA CHANCE PARA LA REUNION DE MAÑANA EN PALERMO

1a. carrera — 1000 Mts.	Marroncito 56 . (10.04)	Ventarrón 56 . (8.—)
Orador 52 . . . (9.54)	Guardam'te 52. (10.03)	C. Tendre 56 . (7.56)
Saró 53 . . . . (9.35)	Tarnier 54 . . (8.37)	Vencedor 55 . (7.35)
Farthing 52. . (9.17)	Jau Jau 57 . . (8.32)	El Hachador 56 (7.02)
Usía 53 . . . . (8.82)	Ocurrente 54 . (8.17)	Hautboy, Recorte y Quinqué, no están registrados.
La Viuda 54 . (8.70)	Fronsac 52 . . (8.16)	**7a. carrera — 1400 Mts.**
Opalo 52 . . . (8.44)	Cron'tro II 52 . (7.86)	Temulento 57 . (11.80)
Shylack 55 . . (8.31)	Igor 54 . . . . (4.86)	Vero 59 . . . (11.68)
M. Blanco 52 . (8.28)	Barrancoso no está registrado.	Comendador 62 (11.66)
Entre Ríos 52. (8.22)	**4a. carrera — 1600 Mts.**	Juan José 59 . (11.17)
Sit Tight 53 . . (8.20)	Ra 60 . . . . (12.28)	Maicuré 55 . . (11.08)
Azar 50 . . . . (7.73)	El Zonda 57 . (12.11)	Horus 52 . . . (11.02)
Polito no está registrado.	El Negus 60 . (10.37)	Manso 48 . . . (9.71)
2a. carrera — 1600 Mts.	Esquivo 51 . . (10.01)	Leónidas 48 . . (9.54)
Chorilita 56 . . (7.64)	A. Gitano 51 . (9.68)	Cable 60 . . . (9.45)
Elancita 56 . . (7.50)	**5a. carrera — 2000 Mts.**	Barrancoso no está registrado.
Casia 56 . . . (7.22)	Grandeh'bre 59 (11.33)	**8a. carrera — 1400 Mts.**
Quinta 56 . . (6.98)	Haricot 56 . . (11.09)	Escalona 53 . . (9.04)
Cabritilla 56 . (6.82)	Rolando 62 . . (10.85)	Glorialba 56 . (8.88)
Choica 56 . . . (6.58)	Conde Rico 60 (11.01)	Herbette 53 . . (8.80)
Basquaise 56 . (6.05)	Jingle 48 . . . (10.75)	Sirenia 53 . . . (8.54)
Filósofa 55 . . (5.89)	Paraje 50 . . . (10.63)	Halloo 53 . . . (8.51)
Contralto 56 . (5.67)	Confiado 59 . . (10.53)	Contratada 53 . (8.43)
Candonga y Carmenta, no están registradas.	Magicien 53 . . (9.97)	Impulsión 53 . (8.40)
3a. carrera — 1000 Mts.	S. Colores 60 . (9.52)	Risponde 53 . . (8.35)
Tartakower 55. (10.48)	**6a. carrera — 1800 Mts.**	Marinette 53 . (8.07)
Labardén 51 . . (10.45)	Mallorquino 56 (10.08)	Bepa 53 . . . (7.75)
Gramillero 55 . (10.24)	Pololeo 56 . . . (8.38)	Mariselva 53 . (7.51)
	Hot Stuff 56 . . (8.35)	
	Don Basilio 56 (8.05)	

Performances de los que Realizaron su Ultima Carrera en La Plata

Damos a continuación las performances de los anotados mañana en La Plata que la última vez intervinieron en dicho hipódromo:

Primera carrera

POLITO, 5 años, 55 kilos. El 4 de diciembre, con 57 kilos (Bustamante), 1o. por 1 cuerpo a Cruz de Guerra 55, en 1'25" 4 5 los 1400 metros. P. N.

USIA, 4 años, 53 kilos. El 1 de noviembre, con 53 kilos (Sarina), N. P. de Salvavidas 57, en 1'12" 1 5 los 1200 metros. P. N.

OPALO, 4 años, 52 kilos. El 20 de noviembre, con 57 kilos (P. Alvarez), 2o. a 3 4 cuerpo de Cruz de Guerra 55, en 1'19" los 1300 metros. P. H.

AZAR, 6 años, 50 kilos. El 20 de noviembre, con 53 kilos (E. Lorena), 3o. a 4 1 2 cuerpos de Brazal 72, en 1' 29" 3 5 los 1400 metros. P. H. (Carrera de gentlemen riders).

Segunda carrera

FILOSOFA, 3 años, 56 kilos. El 19 de noviembre, con 56 kilos (Cúcaro), N. P. de Lin Calel 56 1 2 en 1'24" 1 5 los 1300 metros. P. A. P.

Tercera carrera

OCURRENTE, 4 años, 54 kilos. El 1 de noviembre, con 55 kilos (Marcos), 4o. a 2 cuerpos de Salvavidas 57, en 1'12" 1 5 los 1200 metros. P. N.

TARNIER, 4 años, 54 kilos. El 19 de noviembre, con 57 kilos (Echagüe), N. P. de Mi Ideal 52, en 1'35" 1 2 los 1500 metros. P. A. P.

IGOR, 4 años, 54 kilos. El 30 de julio, con 55 kilos (Bergós), 1o. por 3 4 cuerpo a The Ally 57, en 1'37" 4 5 los 1500 metros. P. A. B.

FRONSAC, 5 años, 52 kilos. El 20 de noviembre, con 57 kilos (Falcón), N. P. de Cruz de Guerra 55, en 1'19" los 1300 metros. P. H.

GUARDAMONTE, 4 años, 52 kilos. El 4 de diciembre, con 55 kilos (Bergós), 3o. a 1 3 4 cuerpo de Polito 57, en 1'25" 4 5 los 1400 metros. P. N.

Quinta carrera

MAGICIEN, 6 años, 53 kilos. El 4 de diciembre, con 58 kilos (A. Domínguez), N. P. de Rosarian 54, en 2'4" los 2000 metros. P. N.

Sexta carrera

EL HACHADOR, 3 años, 56 ks. El 4 de diciembre, con 56 kilos (Merina), N. P. de Melfort 56, en 1'22" los 1300 metros. P. N.

Séptima carrera

MANSO, 3 años, 48 kilos. El 19 de noviembre, con 53 kilos (R. Pena), N. P. de Cielito 53, en 1'28" 3 5 los 1400 metros. P. A. P.

Octava carrera

ESCALONA, 3 años, 53 kilos. El 4 de diciembre, con 53 kilos (Etcheverry), N. P. de Rosalie 56, en 1'13" 2 5 los 1200 mteros. P. N.

Dos Lances

JUAN LAPISTOY, el viejo trainer de Viejo Pillo, que espera estar muy cerquita de los primeros puestos con sus dos pensionistas. Tanto Igor en la tercera, como Don Basilio entre potrillos perdedores, cuentan con muchas probabilidades de éxito de acuerdo a los cotejos que se le conocen. Son, pues, dos lindos lancecitos

Hipódromo de S. Isidro

Inscripciones Para la Reunión del Domingo Próximo

Premio Flauta — 1.000 mts.
Parahunt . . . 52 Jirel 52
Bridón . . . . 52 Discóbolo . . . 55
Hijo Vivo . . 52 Valdovinos . . 52
Trifle 52

Premio Fe Ciega — 2000 metros
Nadador . . . 55 Fine Steel . . 52
Sobrepuesto . . 57 Iaguarcocha . 54
Meulén . . . . 59 Bambino . . . 55
Nórdico 59

Premio Kali — 1800 metros
Deudor . . . 57 Irati 57
Arrebato. . . 57 Mono Sabio . . 57
Entre Ríos . . 57 Fitz Roy . . . 54
Alado . . . . 57 S. Holmes . . . 54
Jinete . . . . 57 Pronto 54
Arc-en-Ciel . . 57 Lord Byron . . 54

Premio Firmeza — 1000 metros
Zedak . . . . 56 Grane 56
Quieroablar . . 56 Altube 56
Zamorano . . 55 Quincán 56
Polo Azul . . . 56 Carhué 56
Carbury . . . 56 Arac 56
Veneno . . . 56 Mangolo . . . 56
Zabaleta . . . 56

Premio Chile — 1800 metros
Hats Off . . . 60 Ibis 53
Castigada . . . 59 Mandataria . . 53
(Taitú . . . . 55 Gragea 53
(Paulinette . . 53 Barrancosa . . 53

Premio La Cuarta — 1800 metros
Morenucha . . 56 Rifeña 56
Aima . . . . . 56 My Night . . . 56
Thalara . . . 56 Agil 56
Blanquita . . . 56 ¡Qué Hija! . . 56
Mochunga . . . 56 T. Encantada . 56
Odalea . . . . 56 Snappy Sis . . 56
Eloísa . . . . 56 Minutita . . . 56
Jangala . . . 56 Jenny 56
Mandana . . . 56

Premio Nereida — 1600 metros
Lady Mine . . 55 Es Verdad . . 58
Lady Fly . . . 52 Arremete . . . 58
Frivole . . . . 58 Cana 58
Idea Fija . . . 55 Afrodina . . . 55
Sedienta . . . 55 Ingénua . . . 56
Husma . . . . 53 Evening 53
Rubicela . . . 56

Premio Hats Off — 1.400 mts.
Denario . . . 53 Cable 59
Cientopiés . . 50 Choco 50
Orbea . . . . 58 Tipo Raro . . 48
Lang Fang . . 50 Gaitero . . . 53
Vero . . . . . 48 Favorecedor . 56
Vocinglero . . 57 Don Taté . . . 53
Arc-en-Ciel . . 48 Contrapunto . 50
Hernani . . . 55 Comendador . 61
Juan José . . Espanto . . . 49
Mosaico . . . 49

Hipódromo de La Plata

Competidores y Montas Para el Sábado Próximo

Premio Salmuera — 1200 Mts.
Paja Brava II 57 G. Etcheverry
(Procopia . . 57 M. Di Biasse
(Biabista . . . 57 M. Arregui
Moon Beam . 57 J. C. González
Fatua . . . . 57 F. Braga
Expresiva . . . 57 N. Alvarez
De Yapa . . . 57 O. Sarina
Sustituida . . . 57 O. Torres
Adelfia . . . 57 C. Capra
Danesa . . . . 57 G. Salinas
Traicionera . . 57 P. Bustamante
Mongolia . . . 57 F. M. Ortiz

Premio Sátira — 1200 metros
Plantita . . . . 56 M. Gil
Lealtad . . . . 56 P. Bustamante
Rose de Mai . 56 A. Díaz
Sor Cecilia . . 56 C. Ferrari
Nasha . . . . . 56 J. C. González
Piedra y Viento 56 T. Sánchez
Russée . . . . 56 F. M. Ortiz
La Giralda . . 56 L. Almirón
Algarabía . . 56 H. Trejo

Premio Solario — 1300 Mts.
Tiberius . . . 56 F. Braga
Ño Pancho . . 56 A. Moreno
Chorrillo . . . 56 A. Díaz
Love Call . . 56 N. Gil
Pico Blanco . 56 R. Batista
Quincán . . . . 56 dudoso
Valerio . . . . 56 J. C. González
Náutico . . . 56 dudoso
Rabiador . . . 56 P. Bustamante
Acústico . . . 56 R. Moyano
Semiserio . . 56 R. Marín
Tangazo . . . 56 F. Echagüe
Robinson . . . 56 G. Etcheverry
Tapix . . . . 56 T. Sánchez
Gong . . . . . 55 B. Huerta
San Lúcar . . 56 A. Villalba

Premio Sonrisa — 1200 metros
Fervolina . . . 56 B. Marcos
Mosca Mala . 56 A. García
Guardiola . . 56 R. Moyano
Suertuda . . . 56 J. Canal
Sabretache . . 56 A. Domínguez
Laila . . . . . 56 J. Lanzoni
Miss Gloria . 56 G. Salinas
Biskaia . . . . 56 J. Pivotti
Vidalita . . . 56 E. Greme

Premio Stiletto — 1600 Mts.
Conamore . . 60 R. González
Malokai . . . 57 E. García
Magistral . . 56 F. M. Ortiz
Léxico . . . . 55 J. P. Artigas
Narros . . . . 54 L. Almirón
Kangri . . . . 52 T. Zapata
Far Away . . 51 X. X.
Cauca . . . . 50 A. Delgado
Pobre Gaucho 50 B. Huerta
Chubut . . . 48 B. Marcos
Dichlito . . . 48 A. Díaz
Garibaldi . . . 48 J. Pivotti
Marai . . . . 48 S. Fuertes

Premio Sátrapa — 1300 Mts.
Afable . . . . 57 S. Dicosta
(Chiclana . . 57 R. B. Quinteros
(Lala . . . . 57 N. González
La Cibeles . . 57 R. Rodríguez
La Viuda . . . 57 E. García
Piraña . . . . 57 J. Barbeito
Rosmunda . . 57 X. X.
Suite . . . . 57 O. Sarina
Hard Up . . . 54 J. T. Gómez
Maragata . . 54 N. Alvarez
Siderita . . . 54 R. Silva

Premio Salmón — 1500 Mts.
Danubio . . . 57 T. Sánchez
Espigón . . . 57 O. Sarina
Buen Tipo . . 57 P. Braga
Frack . . . . 57 R. Silva
Hindú Good . 57 P. Alvarez
Sectil . . . . 57 P. Falcón
Blue Nail . . 57 R. Moyano
Falangista . . 57 J. T. Gómez
Carey . . . . 54 E. Medina
Gavillón . . . 54 X. X.
Hindú . . . . 54 E. García
Torbellino . . 54 P. Lofiego
Fine Steel . . 54 J. Canal
The Ally . . . 54 A. Díaz
Rey Lear . . . 54 R. González

Premio Soplido — 1200 Mts.
Pisaverde . . . 60 Dudoso
Tararira . . . 59 G. Vidarte
Léxico . . . . 57 J. P. Artigas
Muchachón . . 57 J. Pivotti
Hijo'e Radio . 55 L. Almirón
Harns Up . . . 55 A. Moreno
Calino . . . . 54 E. Martucci
Cholo . . . . 54 A. Díaz
Letón . . . . 53 R. B. Quinteros
(Borra . . . . 52 X. X.
(Iroquesa . . . 52 F. Echagüe.
Discóbolo . . . 51 R. Silva
Primado . . . 51 R. Rodríguez
Salvavidas . . 51 P. Falcón
Brazal . . . . 48 R. Andrade
Cielito . . . . 48 L. Tadei
Opalo . . . . 48 P. Alvarez
Pitoche . . . 48 Dudoso

Competidores y Montas para la Reunión de Mañana en Palermo

Primera carrera — **Premio Mensonge** — A las 15

Para todo caballo de 4 años y más edad ganador hasta $ 12.000 en primeros puestos. Peso 50 kilos. Recargo de 1 kilo por cada $ 1500 o fracción mayor de $ 750 ganados en primeros puestos

Distancia 1000 metros — Premio $ 3500 al 1o.; 700 al 2o. y 350 al 3o. — Entrada 35

Cuidador		k.	Jockey	e.	Padre	Madre	Probabilidades	Ultimo ejercicio
J. R. Grimaut	1 Polito	53	P. Bustamante	5	Trelawny	Sugard Bird	1 Puede ganar	1—700 suave.
J. A. Maceyra	2 Shylack	55	X. X.	4	Serio	Sand Dune	2 Reaparece	2—700 al freno.
Angel Amoroso	3 La Viuda	51	R. Rodríguez ***	4	Grease Paint	La Gramilla	3 La sorpresa	3—600 en 36" 2/5.
Ap. Gigena	4 Usía	53	E. Antúnez	4	Osram	Ucacha	4 Anda bien	4—600 al freno.
Vicente Pérez	5 Naró	53	J. Artigas	4	Gauchazo	La Vallière	5 Anda regular	5—700 en 43".
Juan Villiani	6 Sit Tight	53	A. Lhuillier	5	Serio	Elegant	6 Corrió mal	6—500 suave.
Juan J. Valla	7 Opalo	52	P. Alvarez	4	Tanner	Opción	7 Puede ganar	7—600 de recta.
H. M. Estades	8 Farthing	52	R. Pena ***	4	Rico	Far from Gay	8 ¡Ojo!	8—600 al freno.
A. C. Casalini	9 M. Blanco	52	M. Acosta	4	Grease Paint	Mosca Blanca	9 Es enemigo	9—500 suave.
Segundo Peña	10 Entre Ríos	52	E. Labrador **	4	Champán	Tosquilla	10 ——	10— ——
J. M. Maschio	11 Orador	52	O. Nardi	4	Morador II	Ona	11 Es n. candid.	11—600 suave.
Alfonso Milani	12 Azar	50	A. Domínguez	6	Warminster	La Suerte	12 Puede ganar	12—600 suave.

Nuestro candidato: ORADOR. Enemigo: MIRLO BLANCO. Sorpresa: LA VIUDA.

Segunda carrera — **Premio Basalto** — A las 15.30

Para potrancas de 3 años que no hayan ganado. Peso 56 kilos

Distancia 1600 metros — Premio $ 4500 a la 1a.; 900 a la 2a. y 450 a la 3a. — Entrada $ 45

Cuidador		k.	Jockey	e.	Padre	Madre	Probabilidades	Ultimo ejercicio
Luis Saini	1 Basquaise	56	P. Lofiego	3	Alan Breck	Basquiña	1 Anda regular	1—800 en 50".
Agustín Alvarez	2 Contralto	56	E. Callejas	3	Lombardo	Chiruza II	2 No la creemos	2—800 en 48", ap. a Contratada.
A. S. Cabrera	3 Letonia	56	J. Sola	3	Air Raid	Lelia	3 Puede ganar	3—700 en 43".
Dgo. Torterolo	4 Chorlita	56	M. Acosta	3	Adam's Apple	Urraca	4 Es n. candid.	4—1000 en 1'3" 3/5.
Emilio Ruiz	5 Carmenta	56	No correrá	3	Rico	Carmuchita	5 ——	5— ——
Aurelio Secades	6 Elansita	56	No correrá	3	Néctar	Elan	6 ——	6— ——
Sgo. Fuentes	7 Cabritilla	53	C. Domínguez **	3	Tropero	Kabrita	7 Es enemiga	7—800 en 48", ap. a Sierra Chica.
J. V. da Silva	8 Choica	56	J. Zaragoza ***	3	Soplido	Chaira	8 ¡Ojo!	8—1000 en 1' 2/5.
Américo Silvio	9 Candonga	56	R. González	3	Copyright	La Malacara	9 La sorpresa	9—800 en 47" 3/5.
Luis Calistro	10 Quinta	56	E. Lema	3	Codihué	En Guardia	10 Sería rival	10—800 en 52" (suave).
J. M. González	11 Filósofa	56	E. Antúnez	3	Morador II	Frescoa	11 Les gusta	11—800 en 49" 1/2 (La Plata).
Rod. Piñeyro	12 Casia	56	J. Martínez	5	Cruz Diablo	Cleopatra	12 Puede ganar	12—700 al freno.

Nuestra candidata: CHORLITA. Enemiga: CABRITILLA. Sorpresa: CANDONGA.

Tercera carrera — **Premio Mensonge (bis)** — A las 16.—

Para todo caballo de 4 años y más edad ganador hasta $ 12.000 en primeros puestos. Peso 50 kilos. Recargo de 1 kilo por cada $ 1500 o fracción mayor de $ 750 ganados en primeros puestos

Distancia 1000 metros — Premio $ 3500 al 1o.; 700 al 2o. y 350 al 3o. — Entrada $ 35

Cuidador		k.	Jockey	e.	Padre	Madre	Probabilidades	Ultimo ejercicio
J. R. de la Cruz	1 Marroncito	58	E. Lema	4	Marón	Matachita	1 Es enemigo	1—600 de recta.
Bmé. Cardinale	2 Gramillero	55	O. Narli	4	Farruquiño	Gifle	2 La sorpresa	2—500 suave.
Alfr. Jáuregui	3 Tartakower	55	R. Rodríguez ***	4	Capablanca	Tinajera	3 Es n. candid.	3—600 suave.
L. P. Menini	4 Ocurrente	54	No correrá	4	Sp. the Willow	Obediente	4 ——	4—600 de recta.
Emilio M. Ochoa	5 Tarnier	54	J. Batista	4	Courtier	Linda Tipa	5 Puede ganar	5—500 suave.
Juan Lapistoy	6 Igor	54	M. Bergós *	4	Parwiz	Insula	6 Buena carta	6—600 suave.
Santos Fogo	7 Jau Jau	53	F. Delieutraz	4	Yuyito	Grana	7 No lo creemos	7—600 suave.
Ped. Martínez	8 Fronsac	52	X. X.	5	Sparus	Lady Love	8 Es difícil	9—600 suave.
Naciano Moreno	9 Barrancoso	52	E. Labrador **	5	Barranquero	Rica Cosa	9 Reaparece	9—500 al freno.
Osvaldo Solari	10 Cron'tro II	52	O. Solari	4	Minutero	Mi Negra	10 ¡Ojo!	10—600 suave.
Fausto Dubelly	11 Guadam'te	52	No correrá	4	Parwiz	Barbada	11 ——	11—600 suave.
Germ. Vichera	12 Labardén	51	J. Artigas	4	Cocles	Lonja	12 No lo creemos	12—600 de recta.

Nuestro candidato: TARTAKOWER. Enemigo: MARRONCITO. Sorpresa: GRAMILLERO.

Cuarta carrera — **Premio Progreso** — A las 16.30

Handicap por impresión para potrillos de 3 años ganadores hasta $ 60.000

Distancia 1600 metros — Premio $ 6000 al 1o.; 1200 al 2o. y 600 al 3o. — Entrada $ 60

Cuidador		k.	Jockey	e.	Padre	Madre	Probabilidades	Ultimo ejercicio
N. Berazategui	1 Ra	60	J. Artigas	3	Magnax	Ruta	1 Es enemigo	1—800 en 47", ap. a Minuca.
Nicolás Ojeda	2 El Negus*	60	E. Lema	3	Tanner	Nurse Allen	2 La sorpresa	2—800 en la recta.
Gmo. A. Cervi	3 El Zonda	57	E. Antúnez	3	Adam's Apple	Petarade	3 Es n. candid.	3—800 en 47", ap. a Cántico.
J. V. da Silva	4 A. Gitano	51	M. Acosta	3	Parwiz	Willesden	4 Anda bien	4—800 en 47", ap. a Horus.
R. de los Santos	5 Esquivo	51	J. Pivotti	3	Adam's Apple	Encore	5 ¡Ojo!	5—800 suave.

(*) Incluso los 3 kilos de recargo.

Nuestro candidato: EL ZONDA. Enemigo: RA. Sorpresa: EL NEGUS.

Quinta carrera — **Premio San Remo II** — A las 17.—

Handicap para todo caballo de 3 años y más edad ganador

Distancia 2000 metros — Premio $ 5000 al 1o.; 1000 al 2o. y 500 al 3o. — Entrada $ 50

Cuidador		k.	Jockey	e.	Padre	Madre	Probabilidades	Ultimo ejercicio
J. R. de la Cruz	1 Rolando	62	E. Lema	4	Tresiete	Perséfona	1 Anda bien	1—1000 en 1'1".
José Martini	2 S. Colores	60	E. Antúnez	4	Silurian	Katjá II	2 Es n. candid.	2—800 en 51" 3/5.
José Mariotti	3 Confiado	59	J. Martínez	5	Alan Breck	Cabrilla	3 La sorpresa	3—1000 suave.
Emilio Ruiz	4 C. Rico*	60	No correrá	5	Rico	Retobada	4 ——	4— ——
C. del Castillo	5 Haricot	56	No correrá	3	Hunter's Moon	Rackarock	5 ——	5—800 en 48" 2/5.
C. Domínguez	6 Magicien	53	A. Domínguez	6	Lombardo	Magnificence	6 Corrió mal	6—800 suave.
Fco. Maschio	7 Paraje	50	O. Nardi	4	Papirote	Teófila II	7 Puede ganar	7—1000 en 1'1" 3/5, ap. a H. Stuff!
Américo Silvio	8 Grandeh'bre	50	A. García	5	Barranquero	Gran Señora	8 Es enemigo	8—800 en 47" 2/5.
Man. Fernández	9 Jingle	48	S. Acosta	4	Parwiz	Jalousie	9 Les gusta	9—800 suave.

(*) Incluso los 3 kilos de recargo.

Nuestro candidato: SIETE COLORES. Enemigo: GRANDEHOMBRE. Sorpresa: CONFIADO.

Sexta carrera — **Premio Marrano** — A las 17.35

Para potrillos de 3 años que no hayan ganado. Peso 56 kilos

Distancia 1800 metros — Premio $ 4500 al 1o.; 900 al 2o. y 450 al 3o. — Entrada $ 45

Cuidador		k.	Jockey	e.	Padre	Madre	Probabilidades	Ultimo ejercicio
Juan J. León	1 Pololeo	56	M. Acosta	3	Polemarch	Promesa	1 La sorpresa	1—800 en 48", ap. a S. Holmes.
Luis Saini	2 Recorte	56	P. Lofiego	3	Alan Breck	Récolte	2 Anda bien	2—800 en 47" 3/5, ap. a Sisca.
Raim. Milano	3 Quinqué	56	E. Lema	3	Zambo	Quintilla	3 Anda regular	3—700 en 43" 2/5.
José Jiménez	4 Vencedor	56	C. Domínguez **	3	Lombardo	Vaba	4 Reaparece	4—700 en 44".
Juan Lapistoy	5 D. Basilio	56	O. Nardi	3	Silurian	Rosina	5 Puede ganar	5—800 al freno.
Emilio Ridella	6 Mallorquino	56	E. Antúnez	3	Congreve	Teneriffe	6 Es n. candid.	6—800 al freno.
José Ghigliotti	7 El Hachador	56	R. Rodríguez ***	3	Aldeano	Scala	7 Pde. batatear	7—700 en 42".
Fco. Maschio	8 Hot Stuff!	56	A. Villalba ***	3	Parlanchín	Huronera	8 Es enemigo	8—800 en 49" 1/5
Luis Calistro	9 Hautboy	56	J. Artigas	3	Hunt. Moon	Soprano	9 Anda bien	9—800 en 50", ap. a Sweet Katie.
Dgo. Torterolo	10 (Ventarrón	56	No correrá	3	Pampero	Aloina	10 ——	10— ——
Idem	11 (C. Tendre	56	E. Labrador **	3	Le Coeur	Tendresse	11 ¡Ojo!	11—1000 en 1'1" 4/5, ap. a Ventarrón.

Nuestro candidato: MALLORQUINO. Enemigo: HOT STUFF. Sorpresa: POLOLEO.

NOTA. — Los boletos A PLACE de los números 10 y 11 se venden por separado.

Séptima carrera — **Premio Dinamita** — A las 18.10

Handicap para todo caballo de 3 años y más edad ganador

Distancia 1400 metros — Premio $ 4500 al 1o.; 900 al 2o. y 450 al 3o. — Entrada $ 45

Cuidador		k.	Jockey	e.	Padre	Madre	Probabilidades	Ultimo ejercicio
J. Etchechourry	1 Comendador	62	E. Lema	6	Fogón	Calatrava	1 Es enemigo	1—800 al freno.
Angel J. Pena	2 Juan José	59	E. Antúnez	4	Sanjil	Considerada	2 La sorpresa	2—1000 en 59" 1/5 (ayer).
Emilio Ruiz	3 Vero	59	No correrá	5	Rico	Verita	3 ——	3—1000 en 1' 2/5.
Fidel Guerrero	4 Temulento	57	E. Labrador	4	Champán	Eneida	4 Puede ganar	4—800 en 48" 1/5, ap. a Atacama.
Nicolás Ojeda	5 Cable*	60	No correrá	4	Commuter	Cuscuta	5 ——	5—700 suave.
Art. A. Irusta	6 Maicuré	55	J. Artigas	4	Lombardo	Manca	6 ¡Ojo!	6—700 al freno.
J. A. Mariotti	7 Horus	52	J. Martínez	3	Hunt. Moon	Summer Girl	7 Es n. candid.	7—1000 en 1'1" 2/5.
Naciano Moreno	8 Verdi	49	No correrá	4	Rico	Verita	8 ——	8— ——
Idem	9 Barrancoso	48	No correrá	5	Barranquero	Rica Cosa	9 ——	9— ——
J. J. Bengolea	10 Leónidas	48	M. Acosta	3	L. Wembley	Lemonella	10 Va liviano	10— ——
Alfredo Navarro	11 Manso	48	No correrá	3	Diadochos	Mansita*	11 ——	11—1000 en 1'1".

(*) Incluso los 3 kilos de recargo.

Nuestro candidato: HORUS. Enemigo: COMENDADOR. Sorpresa: JUAN JOSE.

Octava carrera — **Premio Crucifix** — A las 18.45

Para potrancas de 3 años ganadoras hasta dos carreras no clásicas. Peso 53 kilos. Recargo de 3 kilos a las ganadoras de dos carreras

Distancia 1400 metros — Premio $ 5000 a la 1a.; 1000 a la 2a. y 500 a la 3a. — Entrada $ 50

Cuidador		k.	Jockey	e.	Padre	Madre	Probabilidades	Ultimo ejercicio
Oscar Canay	1 Glorialba	56	J. Artigas	3	Witt	Gloriana	1 ¡Ojo!	1—800 al freno.
Juan Lapisoy	2 Sirenia	53	M. Bergós *	3	Silurian	Tactless	2 Es enemiga	2—800 en 47", ap. a Parisina.
Emilio Ridella	3 Mariselva	53	J. Martínez	3	Sp. the Willow	Manca	3 Reaparece	3—600 suave, ap. a Maeztú.
J. A. Mariotti	4 Bepa	53	J. Zaragoza ***	3	Le Coeur	Belle Mère	4 Anda regular	4—700 suave.
Angel J. Penna	5 Marinette	53	E. Antúnez	3	Sanjil	Marionette	5 ——	5—1000 en 1'1" 3/5.
Agustín Alvarez	6 Contratada	53	No correrá	3	Mayor	Conquisadora	6 ——	6— ——
Fco. Maschio	7 Risponde	53	A. Villalba ***	3	Parlanchín	Telefonista	7 Es n. candid.	7—800 al freno.
Idem	8 Herbette	53	No correrá	3	Hunt. Moon	Snobinette	8 ——	8—800 en 50", ap. a Carcajada.
Luis Calistro	9 Halloo	53	R. Rodríguez ***	3	Hunt. Moon	Salve	9 La sorpresa	9—700 de recta.
Fausto Dubelly	10 Escalona	53	E. Labrador **	3	Alan Breck	Escala	10 Puede ganar	10—800 suave.
Ag. Carabajal	11 Impulsión	53	(Dudosa)	3	Caliban	Image	11 ——	11—800 al freno.

Nuestra candidata: RISPONDE y Cía. Enemiga: SIRENIA. Sorpresa: HALLOO.

Discretos Ejercicios en Corridas se Conocen Para Mañana en Palermo

Para la reunión de mañana en las pistas de Palermo se conocen algunas corridas de discretos méritos sobre las cuales damos en estas líneas la información correspondiente:

Premio Mensonge — 1000 metros

USIA. E. Antúnez, 1000 metros de recta.

M. BLANCO, M. Acosta, 1000 metros de recta.

Premio Basalto — 1600 metros

BASQUAISE, P. Lofiego, 1600 metros en 1'41" 1/5. En los primeros 1400 la acompañó Siska, S. di Tomaso, en 1'28".

CONTRALTO, E. Callejas, 1600 metros suave.

CARMENTA, E. Labrador, y Florera, peón, 1500 metros en 1'35", pista de césped de San Isidro. Otra con igual monta y Husma, B. Castro, 1500 metros dominando a Husma por dos cuerpos, en San Isidro.

QUINTA, M. Bergós, 1600 metros a palo falso.

Premio Mensonge (bis) — 1000 mts.

MARRONCITO, F. Guerrero, 1000 metros de recta.

IGOR, C. Riero, y Albania, O. Nardi, 500 metros, juntos, en Palermo. Anteriormente con A. Grassi, 1000 metros a la par de Albania, O. Nardi.

JAU JAU, F. Delieutraz, 1000 metros de recta.

BARRANCOSO, F. Quinteros, 1000 metros.

Premio Progreso — 1600 metros

RA, J. Artigas, dió ventajas y dominó a Le Regret, R. Rodríguez, en 1'41" los 1600 metros en la pista de arena de San Isidro.

EL ZONDA, E. Martucci, 1600 metros en 1'39" 2/5, dominando fácil a Half Moon, I. Leguisamo en la pista de césped de San Isidro.

A. GITANO, M. Acosta, 1600 metros en 1'39" 3/5. Ultimos 800 lo acompañó Choica, J. Batista.

Premio San Remo II — 2000 metros

ROLANDO, R. Moyano, 2300 metros en 2'26" 1/5 en La Plata. Otro con E. Lema, 1000 en 1'2" 4/5 pista de césped en San Isidro. Otro con I. Leguisamo, 1600 metros en 1'42" en la pista de arena de San Isidro.

JINGLE, B. Castro, y P. Alegre, C. Periale, 2000 metros en 2'.." 3/5. Pista de arena, en San Isidro.

Premio Marrano — 1800 metros

POLOLEO, R. Rodríguez, 1400 metros en 1'28" 2/5. Pista auxiliar.

RECORTE, J. Chavarri, 1800 metros, empleando 1'58".

VENCEDOR, P. Lofiego, y un compañero R. Pena, floreo sobre 1600 metros.

DON BASILIO, O. Nardi, 1800 metros en 1'56" 1/5.

MALLORQUINO, E. Antúnez, 1800 metros a palo falso, con buen resultado.

Premio Dinamita — 1400 metros

TEMULENTO, E. Labrador, 1400 metros con buen resultado.

MANSO, R. Pena, dominó a Cuadrito, I. Lezcano, en 1'2" 2/5 los 1000 metros.

Premio Crucifix — 1400 metros

GLORIALBA, J. Artigas, 1400 metros de floreo. Pista de arena de San Isidro.

SIRENIA, M. Bergós, 1400 metros en 1'26" 2/5.

MARISELVA, R. Picón, 1400 metros apareada a Mallorquino, E. Antúnez, que completó 1800 con buen resultado a palo falso.

BEPA, O. Zaragoza, 1400 metros en 1'29" 1/5. Fué acompañada por Diablón, que completó 1600 metros en 1'41".

RISPONDE, S. di Tomaso, dominó a Herbette, I. Leguisamo, y Carcajada, Pisa, en 1'27" 2/5 los 1400 metros.

HALLOO, O. Nardi, y S. Katie, M. Bergós, 1400 metros a palo falso, dominando Halloo.

IMPULSION, R. Quinteros, 1400 metros, dominando fácil a Qué Hija!, El Labrador, que la acompañó en los primeros 1300 metros en la pista de arena de San Isidro.

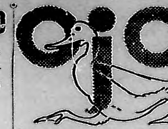

Las Contras de la Cartilla

(Para Mañana en Palermo)

FARTHING — Aunque su reciente carrera en pos de Contrapunto en San Isidro fué sólo discreta, debe tenerse en cuenta que el ganador empleó el buen tiempo de 58" 3/5 para los 1000 metros, y que el hijo de Rico no llegó muy lejos de los que ocuparon el primer puesto. Como en sus trabajos en privado viene dejando la mejor impresión es de esperar que en su carrera de mañana pueda llegar a ser el pensionista del cuidador H. Estades el mejor lance de la carrera.

CHOICA — Esta también viene de correr sólo discretamente en la carrera ganada por La Fiera en Palermo, pero sus cotejos en privado a la par de Amor Gitano la presentan como una buena carta para tentar un sport de cuatro cifras. En más de una oportunidad la pensionista del cuidador J. V. Da Silva ha llegado a impresionar en forma muy favorable y por ello esta vez, con un poco de suerte, puede llegar a imponer condiciones.

CRONOMETRO II — Este pensionista del cuidador Osvaldo Solari viene produciendo muy buenos trabajos en privado, entre ellos una partida reciente a la par de Mosaico, que fué de 800 metros en 47" 3/5. Si el modesto pensionista del stud Alem llegara esta vez a responder a lo que deja entrever en sus cotejos, es una carta bastante peligrosa para el primer puesto.

ESQUIVO — A pesar de que viene actuando en forma consecutiva y que ello representa siempre un desgaste de energías, en su carrera de mañana, con sólo 51 kilos, puede llegar a proporcionarle una satisfacción a su cuidador Raúl de los Santos. Esquivo termina de llegar segundo en pos de Saint Peter, dejando muy buena impresión y por lo tanto no debe ser descuidada su presencia en la carrera en que deberá intervenir mañana.

COEUR TENDRE — El pensionista del cuidador Domingo Torterolo tiene en su carrera de mañana una buena oportunidad para abandonar la categoría de perdedor. Su trainer ha elegido la monta del competente aprendiz Labrador para buscar la ventajita de los dos kilos y el acierto del muchacho y es de esperar que con un poco de suerte el hijo de Tendresse logre producir una buena performance. Fué buen segundo en pos de Clark, en las pistas de San Isidro, en 1'40" para los 1600 metros, sobre pista pesada. Con esto y una buena largada del pibe, a lo mejor gritamos primero el "palito".

MAICURE — Esta también está saltando en el programa. Sus recientes carreras son buenas. Después de su tercer puesto en el bosque con 57 kilos en 1'37" 3/5, dando enorme ventaja a Narros y Mulatito, que lo precedieron, termina de llegar buen tercero en Palermo en pos de Cable e Hijo Tigre. La colocación en el peso le es mañana bastante favorable y por ello creemos que el hijo de Lombardo puede llegar a ser el ganador.

GLORIALBA — Si bien es falsa en sus actuaciones, para esta carrera cuenta con un buen floreo en las pistas de San Isidro, en el que dejó entrever que puede llegar a ser el mejor lance de la carrera del desquite. La hija de Wit está muy linda de aspecto y reconociendo que en su carrera de mañana llevará rivales de peligro, vamos a destacarla como un lancecito que puede venir a 20 pesos...

Un "Doblete"

DOMINGO Torterolo, el competente trainer que mañana presentará a sus pensionistas Chorlita y Couer Tendre, en condiciones de poder conquistar la victoria. Es un "doblete" factible del citado trainer.

Caporal es Dudoso en el Premio M. de Hoz

El hijo de Lord Wembley, que acaba de rendir tan cabal prueba de su calidad en el premio San Isidro, tenía su próximo compromiso en el clásico Martínez de Hoz, a correrse el 25 de este mes. Sin embargo, su trainer aún no ha resuelto su presencia.

CAMPAÑA Y ANTECEDENTES DE LOS QUE CORREN MAÑANA EN PALERMO

1a. Carrera 1000 Mts.

1 Polito, 5 años, 56 ks. El 24 de abril, con 57 ks. (P. Alvarez), N. P. de Cynara 52, en 1'24" 2|5 los 1400 metros. P. N. (S. I.).
El 20 de marzo, con 50 kilos, (R. Rodríguez), N. P. de Muchachón 53, en 59" 1|5 los 1000 metros. Pista pesada.
El 1 de marzo, con 51 kilos (R. Rodríguez) N. P. de Muchachón, 57, en 58" 3|5 los 1000 metros. Pista normal.
El 19 de febrero, con 52 kilos (Gil), N. P. de Portero 50, en 1'30" 1|2 los 1500 metros. Pista normal.
Su campaña desde el 2 de enero de 1937, día de su debut en San Isidro: N. P., N. P., N. P., N. P., N. P., N. P., N. P., N. P.
Nota. — Actuó en La Plata con variado éxito.

2 Shylack, 4 años, 55 ks. El 13 de junio, con 55 ks. (Martínez), N. P. de Gramillero 53, en 58" 4|5 los 1000 metros. P. N.
El 21 de mayo, con 54 ks. (Lofiego), N. P. de Maratón 52, en 1'31" 3|5 los 1500 metros. P. P.
El 7 de mayo, con 56 ks. (Batista), N. P. de Orador 50, en 1'15" los 1200 metros. P. F.
El 17 de abril, con 57 ks. (Lalinde), 1o. por el pescuezo a Stop 57, en 1' 2|5 los 1000 metros. P. B.
Su campaña desde el 6 de febrero de 1938, día de su debut en San Isidro: 1o., N. P., N. P., N. P.
Nota. — Actuó en La Plata sin éxito.

3 La Viuda, 4 años, 54 ks. El 11 de noviembre, con 56 ks. (E. García), 2a. al pescuezo de Payasa 53, en 1' 3|5 los 1000 metros. P. P.
El 30 de octubre, con 50 kilos (E. García), 2o. a 2 1|2 cuerpos de Catusha 51, en 58" 1|5 los 1000 metros. P. N.
El 12 de octubre, con 54 ks. (Periale), 1a. por 1|2 pescuezo a Escandalosa 57, en 58" 1|5 los 1000 metros. P. N. (S. I.).
El 23 de abril, con 56 ks. (Medina), N. P. de Bon Coeur 53, en 1'25" 2|5 los 1400 metros. P. N.
Su campaña desde el 16 de abril de 1938, día de su debut en Palermo: N. P., N. P., 1a., 2a., 2a.
Nota. — Actuó en La Plata con variado éxito.

4 Usía, 4 años, 53 ks. El 15 de agosto, con 52 ks. (Albertini), N. P. de Francachote 52, en 1'51" los 1800 metros. P. N.
El 18 de junio, con 56 ks. (Acosta), N. P. de Compañero 56, en 1'27" 4|5 los 1400 metros. P. P. (S. I.).
El 16 de abril, con 52 ks. (Lhuillier), N. P. de Balón 52, en 1'7" 1|5 los 1100 metros. P. P.
El 5 de marzo, con 55 1|2 ks. (Lhuillier), N. P. de Porfiado 56, en 1'36" 1|2 los 1600 metros. P. H. (S. I.).
Su campaña desde el 20 de noviembre de 1937, día de su debut: 3o., 3o., 2o., 1o., N. P., N. P., N. P., N. P.
Nota. — Actuó en La Plata con regular éxito.

5 Naró, 4 años, 53 ks. El 23 de octubre, con 48 ks. (Acosta), N. P. de Stop 50, en 56" 3|5 los 1000 metros. P. N.
Su campaña desde el 23 de octubre de 1938, día de su debut en Palermo: N. P.
Nota. — Es ganador en Rosario.

6 Sit Tight, 5 años, 53 ks. El 4 de diciembre, con 57 ks. (Lhuillier), N. P. de Vamos 57, en 1'37" 4|5 los 1600 metros. P. N. (S. I.).
El 20 de noviembre, con 50 ks. (R. Rodríguez), N. P. de contrapunto 55 en 58" 2|5 los 1000 metros. P. P. (S. I.).
El 27 de junio de 1937, con 53 ks. E. García), N. P. de Conde Rico 51, en 1'31" 2|5 los 1200 metros. P. H.
El 6 de junio, con 51 ks. (Lofiego), N. P. de Sortilegio 52, en 1'17" 3|5 los 1300 metros. P. N. (S. I.).
Su campaña desde el 19 de marzo de 1936, día de su debut: N. P., 2o., N. P., 4o., N. P., N. P., N. P., 1o., N. P., 3o., N. P., N. P., N. P., N. P., N. P.
Nota. — Actuó en La Plata sin éxito.

7 Opalo, 4 años, 52 ks. El 16 de octubre, con 57 ks. (P. Alvarez), 4o. a 3 3|4 cuerpos de Irati 55, en 59" los 1000 metros. P. H. (S. I.).
El 9 de octubre, con 57 ks. (P. Alvarez), 2o. a 1|2 cabeza de Patay 57, en 1'13" 1|2 los 1300 metros. P. N.
El 2 de octubre, con 57 ks. (P. Alvarez), N. P. de Peñón 57, en 1'31" 1|2 los 1500 metros. P. N.
El 18 de septiembre, con 57 ks. (R. Quinteros), N. P. de Falangista 57, en 1'32" 4|5 los 1500 metros. P. P.
Su campaña desde el 17 de abril de 1937, día de su debut: N. P., N. P., 2o., N. P., N. P., N. P., 2o., 4o.
Nota. — Actuó en La Plata con variado éxito.

8 Farthing, 4 años, 52 ks. El 20 de noviembre, con 50 1|2 ks. (Zaragoza), N. P. de Contrapunto 55, en 58" 2|5 los 1000 metros. P. P. (S. I.).
El 24 de septiembre, con 52 ks. (J. Artigas), 4o. a 1 1|2 cuerpos de Marroncito 55, en 1' 3|5 los 1000 metros. P. N. (S. I.).
El 15 de agosto, con 49 ks. (Zaragoza), N. P. de Stop 55, en 59" 2|5 los 1000 metros. P. N.
El 2 de julio, con 54 ks. (Zaragoza), N. P. de Sufrido 54, en 1'25" 4|5 los 1400 metros. P. H. (S. I.).
Su campaña desde el 7 de noviembre de 1937, día de su debut: N. P., N. P., 2o., 1o., 4o., 3o., N. P., 4o., 3o., N. P., N. P., 4o., N. P.
Nota. — Actuó en La Plata con regular éxito.

9 Mirlo Blanco, 4 años 52 kilos. El 16 de octubre, con 53 ks. (Acosta), N. P. de Oso 52 y Chicuelo 50, que hicieron puesta, en 1'31" 3|5 los 1500 metros. P. H. (S. I.).
El 24 de septiembre, con 52 ks. (Acosta), 3o. a 1 1|2 cpo. de Marroncito 55, en 1' 3|5 los 1000 metros. P. N. (S. I.).
El 4 de septiembre, con 57 ks. (M. Acosta), 1o. por 1 1|4 cpo. a Reo 57, en 1'5" los 1000 metros. P. H.
El 17 de junio, con 57 ks. (Antúnez), N. P. de Villaflor 57, en 1'25" 1|2 los 1400 metros. P. N.
Su campaña desde el 27 de febrero de 1938, día de su debut: N. P., N. P., N. P., 1o., 3o., N. P.
Nota. — Actuó en La Plata sin éxito.

10 Entre Ríos, 4 años. 52 ks. El 4 de diciembre, con 51 ks. (Villalba), N. P. de Vamos 57, en 1' 37" 4|5 los 1600 metros. P. N. (S. I.).
El 13 de febrero, con 54 ks. (Lofiego), 2o. a 2 cpos. de Cobre 56, en 1'36" 4|5 los 1600 metros. P. N.
El 22 de enero, con 56 ks. (J. Artigas), 2o. a 2 1|2 cpos. de Usía 56, en 1'12" 2|5 los 1200 metros. P. N. (S. I.).
El 5 de diciembre, con 56 ks. (J. Artigas), N. P. de Perignón 55, en 57" 3|5 los 1000 metros. P. N. (S. I.).
Su campaña desde el 5 de diciembre de 1937, día de su debut: N. P., 2o., 2o., 2o., N. P.
Nota. — Actuó en La Plata con variado éxito.

11 Orador, 4 años 52 ks. El 11 de septiembre, con 52 ks. (Callejas), N. P. de Lang Fang 54, en 1' 49" los 1300 metros. P. N. (S. I.).
El 4 de septiembre, con 48 ks. (M. Acosta), 2o. a 3 1|2 cuerpos de Puchini 52, en 1'23" 3|5 los 1400 metros. P. N.
El 21 de agosto, con 55 ks. (Callejas), 3o. a 2 3|4 cuerpos de Rey 54, en 1'30" 1|2 los 1500 metros. P. N.
El 12 de junio, con 52 ks. (Callejas), 4o. a 1 1|2 cuerpo de Gramillero 53, en 58" 4|5 los 1000 metros. P. N.
Su campaña desde el 20 de marzo de 1938, día de su debut en Palermo: 2o., 3o., 1o., N. P., 4o., 3o., 2o., N. P.
Nota. — Es ganador en Rosario.

12 Azar, 6 años. El 24 de septiembre, con 50 ks. (A. Domínguez), 2o. a la cabeza de Marroncito 55, en 1'3|5 los 1000 mts. P. N. (S. I.).
El 4 de junio, con 53 1|2 ks. (R. Quinteros), 2o. a 1 cpo. de Muchachón 58, en 59" los 1000 metros. P. H.
El 12 de febrero, con 55 kis. (E. Callejas), 2o. a 1 1|2 cpo. de Tijerón 53, en 58" 3|5 los 1000 metros. P. N. (S. I.).
Su campaña desde el 2 de febrero de 1935, día de su debut: N. P., 2o., N. P., N. P., N. P., N. P., N. P., 4o., N. P., 1o., 2o., N. P., 2o., 2o., 2o.
Nota. — Actuó en La Plata sin éxito.

2a. Carrera 1600 Mts.

1 Basquaise, 3 años, 56 kilos. El 30 de octubre con 53 ks (Gallero), N. P. de Bepa 56 en 1'12" y 1|5 los 1200 mts. P. N.
Su campaña desde el 30 de octubre de 1938, día de su debut: N. P.

2 Contralto, 3 años, 56 kilos. El 12 de noviembre con 56 ks. (Callejas), N. P. de Maid Marian 56 en 1'1" 4|5 los 1000 mts. P. P. (San Isidro).
El 25 de setiembre, con 53 ks. (Labrador), N. P. de Ironia 56, en 1'26" 2|5 los 1400 mts. P. H.
El 18 de setiembre, con 53 ks. (Labrador), N. P. de Sirenia 53, en 1'26" 2|5 los 1400 mts. P. P.
El 4 de setiembre con 53 ks. (Labrador), 3a. a 1 3|4 cpo. de Flirtense 56, en 1'13" 4|5 los 1200 mts. P. H.
Su campaña desde el 24 de julio de 1938, día de su debut: 4a., N. P., 3a., N. P., N. P., N. P.

3 Letonia, 3 años, 56 kilos. El 26 de noviembre con 56 kilos (J. Sola), 2a. a 1|2 cps. de La Fiera 56 en 1'39" 1|2 los 1600 mts. P. H.
El 13 de novembre con 56 kilos (J. Sola), N. P. de Confortable 56, en 1'31" 4|5 los 1500 mts. P. N.
El 9 de octubre con 54 ks. (Martucci), N. P. de Siska 57, en 1'26" los 1400 metros. Pista normal.
El 25 de setiembre con 51 ks. (Pivotti), N. P. de Ironia 56, en 1'26" 2|5 los 1400 mts. Pista húmeda.
Su campaña desde el 20 de agosto de 1938, día de su debut: N. P., N. P., N. P., N. P., N. P., 3a.

4 Chorlita, 3 años 56 kilos. El 26 de noviembre con 56 ks. (Acosta), 2a. a 1|2 cpo. de La Fiera 56, en 1'39" 1|2 los 1600 metros. P. H.
El 13 de noviembre con 56 ks. (Acosta), 2a. a 1 3|4 cpos. de Confortable 56, en 1'31" 4|5 los 1500 mts. P. N.
El 9 de octubre con 53 kilos (Labrador), N. P. de Siska 57, en 1'26" los 1400 mts. P. normal.
El 15 de agosto con 53 ks. (Labrador), 2a. a 3|3 cpo. de Almoravides 54, en 1'26" los 1400 mts. P. N.
Su campaña desde el 16 de abril de 1938, día de su debut: N. P., 4a., 2a., 2a., 2a., 2a., N. P., 2a., 2a.

5 Carmenta, 3 años, 56 kilos. Debuta.

6 Elancita, 3 años, 56 kilos. El 3 de diciembre con 56 y 1|2 ks. (E. Greme), N. P. de Idina 56 en 1'32" 2|5 los 1500 mts. P. N.
Su campaña desde el 3 de diciembre de 1938, día de su debut: N. P.

7 Cabritilla, 3 años. 56 kilos. El 26 de noviembre con 56 ks. (Antúnez), 4a. a 3 3|4 cps. de La Fiera 56 en 1'39" 1|2 los 1600 metros. P. H.
El 30 de octubre, con 56 ks. (J. Artigas), 4a. a 3 1|3 cpos. de Bepa 56, en 1'12" 1|5 los 1200 mts. P. N.
El 23 de octubre con 56 ks. (J. Artigas), 2a. a 1 cpo. de La Vistula 56 1|2, en 1'35" 2|5 los 1600 mts. P. N.
El 9 de octubre, con 54 ks. (Pivotti), N. P. de Siska 57, en 1'25" los 1400 metros.
Su campaña desde el 9 de octubre de 1938, día de su debut: N. P., 2a., 4a., 4a.

8 Choica, 3 años, 56 kilos. El 26 de noviembre con 56 ks. (Batista), N. P. de La Fiera 56, en 1'39" 1|2 los 1600 mts. P. H.
El 23 de octubre con 56 ks. (Batista), N. P. de La Vistula 56 1|2 en 1'35" y 2|5 los 1600 mts. P. N.
El 11 de setiembre con 56 ks. (Batista), N. P. de Distinta 53, en 58" los 1000 mts. P. N. (S. I.).
Su campaña desde el 14 de agosto de 1938, día de su debut: N. P., N. P., 2a., N. P., N. P.

9 Candonga, 3 años, 56 kilos. Debuta.

10 Quinta, 3 años, 56 kilos. El 9 de octubre con 56 kilos (Martínez), N. P. de Siska 57 en 1'26" los 1400 mts. P. N.
El 17 de julio, con 55 ks. (Lofiego), 3a. a 4 1|2 cpos. de Anticuaria 56, en 1'31" y 4|5 los 1500 mts. P. N.
El 12 de junio, con 54 ks. (Lofiego), N. P. de Albania 55, en 1'13" 1|2 los 1200 metros. P. N.
Su campaña desde el 12 de junio de 1938, día de su debut: N. P., 3a., N. P.

11 Filósofa, 3 años, 56 kilos. El 21 de agosto con 55 ks. (Lofiego), N. P. de Impulsión 53, en 1'32" 1|5 los 1500 mts. P. N.
El 26 de junio con 56 ks. (Batista), N. P. de Gragea 55, en 1'31" los 1500 metros P. N.
El 18 de junio, con 55 ks. (Falcón), N. P. de Cimitarra 55, en 1'29" 4|5 los 1400 mts. P. P. (S. I.).
El 21 de mayo, con 53 ks. (Acosta), 4a. a vs. cpos. de Barrancosa 55 1|2, en 1'26" 2|5 los 1400 mts. P. P.
Su campaña desde el 19 de febrero de 1938, día de su debut: N. P., 4a., N. P., N. P., 6. P.
Nota: Actuó en La Plata con regular éxito.

12 Casia, 3 años 56 kilos. El 13 de noviembre con 56 ks. (R. Quinteros), 4a. a 4 3|4 cps. de Confortable 56 en 1'31" 4|5 los 1500 mts. P. N.
El 30 de octubre con 56 ks. (R. Quinteros), 3a. a 2 1|4 cpos. de Bepa 56, en 1'12" 1|5 los 1200 mts. Pista normal.
El 10 de octubre, con 56 ks. (Martínez), 4a. a 2 1|4 cpos. de Marinete 56, en 1' y 1|5 los 1000 mts. Pista pesada.
El 7 de agosto con 56 ks. (Brondo), N. P. de Media Luz 56 1|2, en 1'25" 4|5 los 1400 mts. Pista normal.
Su campaña desde el 7 de agosto de 1938, día de su debut en Palermo: N. P., 4a., 4a.
Nota: Actuó en La Plata con regular éxito.

3a. Carrera 1000 Mts.

1 Marroncito, 4 años, 56 ks. El 20 de noviembre con 56 ks. (Leguisamo), 3o. a 1 1|4 cpo. de Contrapunto 55, en 58" 2|5 los 1000 metros. P. P. (San Isidro).
El 24 de septiembre con 55 ks. (Leguisamo), 1o. por la cabeza a Azar 56, en 1' 3|5 los 1000 mts. P. N. (S.I.).
El 15 de agosto, con 54 ks. (Albertini), 4o. a 1 1|2 cpo. de Stop 55, en 59" 2|5 los 1000 mts. P. N.
El 12 de junio, con 53 ks. (R. Pena), N. P. de Gramillero 53, en 58' 4|5 los 1000 metros. P. N.
Su campaña en San Isidro desde el 5 de diciembre de 1937, día de su debut: 4o., 2o., N. P., 2o., N. P., 4o., 1o., 3o.
Nota. — Actuó en La Plata con variado éxito.

2 Gramillero, 4 años, 55 ks. El 26 de noviembre con 49 kilos (Nardi), N. P. de Comendador 59, en 1'4" 2|5 los 1100 mts. P. H.
El 23 de octubre, con 52 ks. (Riero), N. P. de Paraje 53 1|2, en 1'23" 4|5 los 1400 metros. P. N.
El 24 de julio, con 54 ks. (Nardi), 3o. a 1 1|4 cpo. de Stop 51 1|2, en 59" 4|5 los 1000 metros. P. B.
El 12 de junio, con 53 ks. (Nardi), 1o. por el pescuezo a Farthing 50, que fué distanciado al tercer puesto en beneficio de Stop 51 1|2, n 58" 4|5 los 1000 metros. P. normal.
Su campaña desde el 3 de octubre de 1937, día de su debut: N. P., N. P., 2o., N. P., N. P., 1o., 1o., 3o., N. P., N. P., N. P.
Nota. — Actuó en La Plata con regular éxito.

3 Tartakower, 4 años, 55 ks. El 26 de noviembre con 48 kilos (Falcón), N. P. de Comendador 59, en 1'4" 2|5 los 1100 mts. P. H.
El 20 de noviembre, con 55 ks. (Greme), 4o. a 2 cpos. de Contrapunto 55, en 58" 2|5 los 1000 mts. P. P. (San Isidro).
El 16 de octubre, con 59 ks. (Batista), N. P. de Oso 52 y Chicuelo 50 que hicieron puesta, en 1'31" 3|5 los 1500 mts. P. H. (San Isidro).
El 24 de septiembre con 52 ks. (Periale), N. P. de Marroncito 55, en 1' 3|5 los 1000 metros P. N. (San Isidro).
Su campaña desde el 27 de marzo de 1937, día de su debut: 3o., 2o., 4o., 3o., 4o., 2o., 2o., 1o., 2o., N. P., N. P., 4o., N. P., N. P., N. P., 3o., N. P., 1o., 2o., 3o., 4o., 3o., N. P., N. P., 4o., N. P.

4 Ocurrente, 4 años, 54 ks. El 16 de junio con 53 ks. (Periale), N. P. de Arc en Ciel 56, en 1'12" 1|2 los 1200 mts. P. B.
El 21 de mayo, con 53 ks. (Labrador), N. P. de Gramillero 56, en 59" 4|5 los 1000 metros. P. N.
El 25 de diciembre con 56 ks. (Canal), N. P. de Contrapunto 54, en 59" 3|5 los 1000 mts. P. N. (San Isidro).
El 21 de agosto con 56 ks. (Canal), N. P. de Tipo Raro 54, en 1'5" 1|5 los 1100 metros. P. N. (San Isidro).
Su campaña desde el 23 de agosto de 1937, día de su debut: N. P., N. P., N. P., N. P.
Nota. — Actuó en La Plata con variado éxito.

5 Tarnier, 4 años, 54 ks. El 2 de julio con 57 ks. (Acosta), N. P. de Sufrido 54, en 1'25" 4|5 los 1400 metros. P. H. (San Isidro).
El 26 de junio con 59 ks. (M. Vidal), N. P. de Fuego Firme 52, en 1'37" 1|5 los 1600 mts. P. N.
El 18 de junio con 56 1|2 ks. (Lema), 3o. a 4 cpos. de Compañero 56, en 1'27" y 4|5 los 1400 metros. P. P. (San Isidro).
El 7 de mayo con 53 ks. (J. Martínez), N. P. de Orador 50, en 1'15" los 1200 metros. P. F.
Su campaña desde el 31 de octubre de 1937, día de su debut: 4o., N. P., N. P., 2o., 4o., 2o., 2o., 2o., 1o., N. P., 3o., N. P., N. P.
Nota: Actuó en La Plata con variado éxito.

6 Igor, 4 años, 54 ks. El 7 de mayo, con 53 ks. (Nardi), N. P. de Orador 50, en 1'15" los 1200 metros. P. fangosa.
El 23 de abril con 55 ks. (Nardi), 1o. por 3|4 cpo. a Marroncito 56, en 58" 4|5 los 1000 mts. P. N.
El 27 de marzo, con 54 ks. (O. Nardi), 4o. a vs. cpos. de Oso 54, en 1'28" 4|5 los 1400 mts. P. A. P. (S. I.).
El 20 de marzo, con 57 ks. (Antúnez), 3o. a 4 cpos. de I Must 56, en 1'32" 2|5 los 1500 mts. P. H.
Su campaña desde el 30 de mayo de 1937, día de su debut: N. P., N. P., N. P., 4o., 2o., N. P., 3o., 3o., 4o., 1o., N. P.
Nota: Actuó en La Plata con variado éxito.

7 Jau Jau, 4 años, 53 ks. El 12 de noviembre con 57 kilos, (Dellentraz), N. P. de Irún 57, en 1'30" 2|5 los 1600 metros. P. P. (San Isidro).
El 2 de julio con 55 ks. (C. Domínguez), N. P. de Sufrido 54, en 1'25" 4|5 los 1400 metros. P. H. (San Isidro).
El 4 de junio, con 55 ks. (R. Quinteros), N. P. de Mísero 55, en 2'4" 1|5 los 2000 metros. P. H.
El 16 de abril con 52 ks. (Dellentraz), N. P. de Balón 52, en 1'7" 1|5 los 1100 metros. P. P.
Su campaña desde el 20 de mayo de 1937, día de su debut: N. P., N. P., 1o., 4o., 2o., N. P., N. P., 4o., 2o., 4o., 3o., N. P., N. P., N. P., N. P., N. P., N. P., N. P.
Nota: Actuó en La Plata sin éxito.

8 Fronsac, 5 años, 52 ks. El 9 de octubre con 48 kilos (Delgado), N. P. de Serenísimo 60, en 1'4" y 1|2 los 1100 mts. P. N.
El 6 de enero con 55 ks. (Spera), N. P. de Aristio 56, en 1'38" 1|2 los 1600 mts. P. N.
El 7 de noviembre, con 47 ks. (Solís), N. P. de Léxico 56, en 1'4" 4|5 los 1100 metros. P. N.
Su campaña desde el 7 de noviembre de 1937, día de su debut: N. P., N. P., N. P.
Nota: Actuó en La Plata con variado éxito.

9 Barroncoso, 5 años, 50 ks. El 23 de octubre de 1937, con 54 ks. (Nardi), 2o. a 3 1|2 cpos. de Hernani 51, en 1'24" 4|5 los 1400 metros. P. N.
El 12 de septiembre con 57 ks. (P. Quinteros), 1o. por 1|2 pescuezo a Picaresco 57, en 1'5" 2|5 los 1100 mts. P. N.
El 11 de julio con 55 ks. (Bergós), 4o. a 2 cpos. de Meulén 57, en 1'38" 4|5 los 1600 metros. P. N.
El 4 de julio con 55 ks. (Bergós), 4o. a 2 cpos. de Avanzi 57, en 1'31" los 1500 metros. P. N.
Su campaña desde el 14 de junio de 1936, día de su debut: N. P., 3o., N. P., N. P., 2o., N. P., 3o., 2o., N. P., 2o., 2o., 4o., 1o., 2o.

10 Cronómetro II, 4 años, 52 ks. El 16 de octubre, con 52 1|2 ks. (Solari), N. P. de Oso 52 y Chicuelo 50, que hicieron puesta, en 1'31" 3|5 los 1500 mts. P. H. (San Isidro).
El 24 de septiembre, con 49 ks. (Presaras), N. P. de Marroncito 55, en 1' 3|5 los 1000 mts. P. N. (San Isidro).
El 4 de septiembre con 49 ks. (Presaras), N. P. de Rey 52, en 1'30" 4|5 los 1500 metros. P. H. (En el transcurso de la prueba desmontó a su jockey).
El 15 de agosto, con 57 ks. (Brondo), 1o., por 3 cpos. a Reo 57, en 59" 4|5 los 1000 mts. P. N.
Su campaña desde el 15 de agosto de 1938, día de su debut: 1o., N. P., N. P., N. P.

11 Guardamonte, 4 años, 52 ks. El 6 de noviembre con 57 ks. (R. Quinteros), 1o. por 1|2 cabeza a Receloso 57, en 1'12" 1|5 los 1200 metros. P. H.
El 4 de septiembre con 56 ks. (C. Domínguez), 3o. a 1 1|4 cpo. de Mirlo Blanco 57, en 1'5" los 1100 mts. P. H.
El 3 de julio, con 57 ks. (R. Quinteros), N. P. de Rey 57, en 1' 1|5 los 1000 metros. P. N.
El 29 de junio con 56 ks. (Leguisamo), 4o. a 4 3|4 cpos. de Silver Spur 53, en 1'25" 2|5 los 1400 mts. P. N.
Su campaña desde el 16 de junio de 1938, día de su debut en Palermo: 3o., 4o., N. P., 3o.
Nota: Actuó en La Plata con regular éxito.

12 Labardén, 4 años, 51 kilos. El 20 de noviembre con 51 ks. (Artigas), N. P. de Contrapunto 55, en 58" 2|5 los 1000 metros. P. P. (S. Isidro).
Su campaña desde el 20 de noviembre de 1938, día de su debut en San Isidro: N. P.
Nota: Es ganador en Gualeguay.

4a. Carrera 1600 Mts.

1 Ra, 3 años, 60 kilos. El 23 de octubre con 58 kilos (Artigas), 3o. a 3 3.4 cps. de Stop 50 en 56" 3|5 los 1000 mts. P. N.
El 16 de octubre, con 53 ks. (J. Artigas), 1o. por 3 cpos. a Preceptor 59 1|2, en 57" y 2|5 los 1000 mts. P. N. (S. I.).
El 25 de setiembre con 54 ks. (J. Artigas), 2o. a la cabeza de Preceptor 65, en 1'12" 2|5 los 1200 mts. P. H.
El 11 de setiembre con 52 ks. (J. Artigas), 1o. por 3 cpos. a Stop 53, en 57" 2|5 los 1000 mts. P. N. (S. I.).
Su campaña desde el 24 de abril de 1938, día de su debut: 1o., 1o., 2o., 2o., 2o., 1o., 2o., 1o., 3o.

2 El Negus, 3 años, 60 kilos. El 26 de noviembre con 56 ks. (Labrador), 1o. por el pescuezo a Sequidito 54 1|2 en 1'50" 1|2 los 1800 metros. P. H.
El 13 de noviembre con 56 ks. (Lema), 2o. a 1 1|4 cpo. de Beautiful 56, en 1'38" y 1|5 los 1600 mts. P. N.
El 30 de octubre con 56 1|2 ks. (Lema), 4o. a vs. cpos. de Caporal 52, en 1'49" 2|5 los 1800 mts. P. N.
El 18 de setiembre con 53 1|2 ks. (Antúnez), 1o. por 1|2 cpo. a Bon Vivant 56, en 2'5" 3|5 los 2000 mts. P. P.
Su campaña desde el 15 de agosto de 1938, día de su debut: 2o., 1o., 1o., 4o., 2o., 1o.

3 El Zonda, 3 años, 57 kilos. El 13 de noviembre con 51 kilos (Leguisamo), 2o. a 1|2 cpo. de Serenísimo 59 1.2 en 1'10" 1|2 los 1200 metros. P. N.
El 12 de noviembre con 56 ks. (Leguisamo), 1o. por 1|2 cabeza a Bridón 53, en 59" 4|5 los 1000 mts. P. P. (S. I.).
El 1o. de noviembre con 50 ks. (Martínez), 1o. por 1|2 cpo. a Bridón 52, en 56" 2|5 los 1000 mts. Pista normal (San Isidro), viento a favor.
El 16 de octubre con 53 ks. (Martucci), 3o. a varios cuerpos de Ra 53 en 57" 2|5 los 1000 mts. Pista húmeda (San Isidro).
Su campaña desde el 2 de octubre de 1938, día de su debut: 1o., 2o., 3o., 1o., 1o., 2o.

4 Amor Gitano, 3 años, 51 kilos. El 11 de noviembre con 51 ks. (Artigas), 3o. a 2 1|4 cps. de Pobre Alegre 54, en 2'5" 4|5 los 2000 metros. P. P.
El 23 de octubre con 56 ks. (Batista), 1o. por 3|4 cpo. a Gable 56 en 1'50" 4|5 los 1800 mts. P. N.
El 9 de octubre, con 56 ks. (Batista), 2o. a 4 cpos. de Beautiful 53 ks. en 1'38" los 1600 mts. P. N.
El 16 de julio, con 56 ks. (Batista), 3o. a 3|4 cpos. de Profundo 56, en 1'38" y 1|5 los 1600 mts. P. N.
Su campaña desde el 3 de abril de 1938, día de su debut: 2o., 3o., 2o., 1o., 3o.

5 Esquivo, 3 años, 51 kilos. El 3 de diciembre con 53 ks. (Pivotti), 2o. a 1 1|2 cps. de Saint Pater 55 en 1'39" 1|5 los 1600 mts. P. N.
El 26 de noviembre con 53 ks. (Pivotti), 3o. a 2 3|4 cpos. de El Negus 56 en 1'50" 1|2 los 1800 mts. P. H.
El 13 de noviembre con 51 ks. (Pivotti), 3o. a 2 1|2 cpos. de Beautiful 56, en 1'38" 1|5 los 1600 mts. P. N.
El 6 de noviembre con 48 ks. (Pivotti), 2o. a 1|2 cabeza de Fogarit 52, en 1'37" y 4|5 los 1600 mts. P. N.
Su campaña desde el 26 de marzo de 1938, día de su debut en Palermo: 2o., 1o., N. P., 4o., 2o., N. P., 2o., 3o., 2o., N. P., 4o., 2o., N. P., 2o., 3o., 3o., 2o.

5a. Carrera 2000 Mts.

1 Rolando, 4 años, 62 ks. El 23 de octubre, con 61 kilos, (Batista), N. P. de Heleno 59, en 1'36" 4|5 los 1600 metros. P. N.
El 26 de noviembre, con 51 1|2 ks. (Batista), N. P. de Camarino ... los 2200 metros. P. N.
El 7 de noviembre, con 52 ks. (di Tomaso), N. P. de Albacea 60, en 3'6" 1|2 los 3000 metros. P. N.
El 10 de octubre, con 57 ks. (Leguisamo), 2o. a 1|2 cpo. de Quemaita 51, en 2'36" 2|5 los 2500 metros. P. N.
Su campaña desde el 14 de marzo de 1937, día de su debut: 1o., 1o., 2o., N. P., 2o., 1o., 2o., N. P., N. P., N. P., N. P.
Nota. — Actuó en Maroñas con regular éxito.

2 Siete Colores, 4 as., 60 ks. El 26 de noviembre, con 55 ks. (Antúnez), 1o. por 2 1|2 cpos. a Paraje 48, en 1' 50" 4|5 los 1800 mts. P. H.
El 16 de julio, con 60 ks. (Lema), 4o. a 5 cpos. de Honolulú 62, en 3'8" 4|5 los 3000 metros. P. N.
El 26 de junio, con 54 ks. (Antúnez), 1o. por 1 cpo. a Don Mike 53, en 2'16" 4|5 los 2200 metros. P. N.
El 12 de junio, con 55 ks. (R. Quinteros), 3o. a 2 1|4 cpos. de Ataque 50, en 2'35" y 1|5 los 2500 metros. P. N.
Su campaña desde el 4 de septiembre de 1937, día de su debut: 1o., 1o., N. P., 3o., 3o., N. P., 1o., 1o., 3o., 3o., 1o.

3 Confiado, 5 años, 59 kilos. El 20 de noviembre, con 57 ks (F. Quinteros), 1o. por 1 cpo. a Pisaverde 51 1|2 en 2'4" los 2000 mts. P. F. (S. I.).
El 11 de noviembre, con 54 ks. (F. Quinteros), 3o. a 3 cpos. de Steve 48, en 2'16" y 1|5 los 2200 mts. P. P.
El 30 de octubre, con 57 ks. (F. Quinteros), N. P. de Vanadio 51, en 2'36" 1|2 los 2500 mts. P. N.
El 9 de octubre, con 55 ks. (F. Quinteros), 4o. a 3 3|4 cpos. de Haricot 52, en 2' 3" 1|2 los 2000 mts. P. N.
Su campaña desde el 23 de agosto de 1936, día de su debut: N. P., 1o., 2o., 4o., 1o., 1o., 1o., 3o., 1o., 1o., 4o., N. P., 4o., N. P., 3o., 1o.

4 Conde Rico, 5 as., 60 ks. El 4 de diciembre, con 57 ks. (Leguisamo), 1o. por 1 1|4 cpo. a Lord Savile 51, en 2' 1" 3|5 los 2000 mts. P. N. (S. I.).
El 26 de noviembre, con 55 ks. (J. Sola), 3o. a 3 1|4 cpos. de Siete Colores 55, en 1'50" 4|5 los 1800 mts. P. H.
El 24 de septiembre, con 59 ks. (J. Sola), N. P. de Sarcasmo 56, en 2'28" 3|5 los 2400 metros. P. N. (S. I.).
El 7 de agosto, con 59 kilos (Nardi), N. P. de Varonil 49, en 2'37" los 2500 mts. P. normal.
Su campaña desde el 5 de julio de 1936, día de su debut: N. P., N. P., 2o., 4o., 2o., N. P., 1o., 3o., 2o., N. P., 1o., 4o., 2o., 3o., 4o., 1o., 1o., N. P., 1o., 3o., 1o., 1o., 4o., 2o., 4o., 4o., 3o., 2o., N. P., N. P., 3o., 1o.

5 Haricot, 3 as., 56 ks. El 3 de diciembre, con 55 ks. (Callejas), 2o. a 1|2 pescuezo de Steve 52, en 3' 8" 1|2 los 3000 mts. P. N.
El 6 de noviembre, con 52 ks. (Callejas), N. P. de Romántico 52, en 3' 6" 2|5 los 3000 mts. P. N.
El 9 de octubre, con 52 ks. (Callejas), 1o. por 1 1|2 cpo. a Cromo 52, en 2' 3" 1|2 los 2000 mts. P. N.
El 1 de octubre, con 53 ks. (Callejas), 2o. a la cabeza de Millero 56, en 2'37" 4|5 los 2500 mts. P. P.
Su campaña desde el 21 de mayo de 1938, día de su debut: 1o., 2o., 3o., 1o., 1o., 2o., 1o., N. P., 2o.

6 Magicien, 6 as., 53 ks. El 30 de octubre, con 55 ks. (A. Domínguez), N. P. de Vanadio 51, en 2'36" y 1|2 los 2500 mts. P. N.
El 19 de junio, con 56 ks. (A. Domínguez), N. P. de Mísero 48, en 2'34" 2|5 los 2500 mts. P. N.
El 4 de junio, con 60 ks. (A. Domínguez), N. P. de Hindi 52, en 3'8" 1|5 los 3000 metros. P. H.
El 14 de mayo, con 59 ks. (A. Domínguez), N. P. de Saint Patrick 55, en 2'35" y 4|5 los 2500 mts. P. N.
Su campaña desde el 24 de noviembre de 1935, día de su debut: N. P., N. P., N. P., 3o., 1o., N. P., N. P., 3o., 2o., N. P., 2o., 2o., N. P., 1o., 4o., N. P., 3o., N. P., 2o., 3o., 2o., 2o., 3o., 1o., 2o., N. P., 2o., 3o., 1o., N. P., N. P., N. P.
Nota — Actuó en La Plata con variado éxito.

7 Paraje, 4 as., 50 ks. El 26 de noviembre, con 48 kilos, (Villalba), 2o. a 2 1|2 cpos. de Siete Colores 55, en 1' 50" 4|5 los 1800 mts. P. H.
El 6 de noviembre, con 57 kilos (Leguisamo), 1o. por el pescuezo a Cobre 54, en 1' 30" 3|5 los 1500 mts. P. N.
El 23 de octubre, con 53 12 ks. (Leguizamo), 1o. por 1|2 cpo. a Half Moon 52, en 1'23" 4|5 los 1400 metros. P. N.
El 9 de octubre, con 55 ks. (Leguisamo), N. P. de Namur 50 1|2, en 1' 37" 2|5 los 1600 metros. P. N.
Su campaña desde el 21 de noviembre de 1937, día de su debut: N. P., 1o., 3o., 2o., 4o., N. P., 2o., 4o., 3o., 2o., N. P., 3o., N. P., 1o., 1o., 2o.

8 Grandehombre, 5 años, 50 k. El 11 de noviembre, con 48 1|2 ks. (Falcón), 2o. a 1 y 1|2 cpo. de Steve 58, en 2'16" 1|5 los 2,200 mts. P. P.
El 6 de febrero, con 45 1|2 ks. (Fuertes), 3o. a 2 3|4 cpos. de Cable 46, en 1'49" 1|5 los 1.800 mts. P. N. (S. I.).
El 9 de enero, con 46 ks. (Fuertes), 3o. a 3 cpos. de Royal Boy 46, en 1'49" los 1.800 mts. P. N. (S. I.).
Su campaña desde el 26 de julio de 1936, día de su debut en Palermo: N. P., 2o., N. P., 3o., 3o., 2o.
Nota. — Actuó en La Plata con variado éxito.

9 Jingle, 4 años, 48 ks. El 26 de noviembre, con 49 ks. (S. Acosta), 4o. a 4 1|2 cpos. de Previsto 52 1|2 en 1'16" 4|5 los 1.300 mts. P. P. (S. I.).
El 6 de noviembre, con 54 ks. (Periale), 3o. a 2 3|4 cpos. de Paraje 57, en 1'30" 3|5 los 1.500 mts. P. N.
El 22 de octubre, con 53 ks. (Periale), 4o. a 4 1|4 cpos. de Lang Fang 55, en 1'49" y 4|5 los 1.800 mts. P. N.
El 12 de octubre, con 53 ks. (Periale), 3o. a 2 1|4 cpos. de Steve 56 y Mar Libre 56 (que hicieron puesta), en 2'2" 1|5 los 2.000 mts. P. N. (S. I.).
Su campaña desde el 18 de septiembre de 1937, día de su debut: 4o., N. P., 3o., 1o., N. P., 4o., 1o., 2o., 3o., N. P., N. P., N. P., N. P., N. P., 3o., 4o., 3o., 4o.

6a. Carrera 1800 Mts.

1 Pololeo, 3 años, 56 ks. El 26 de noviembre, con 56 ks. (F. Quinteros), 4o. a 4 3|4 cpos. de Lusitano 56, en 1'38" 2|5 los 1600 metros. P. H.
El 6 de noviembre, con 56 ks. (F. Quinteros), N. P. de Halifax 56, en 1'37" 2|5 los 1600 metros. P. N.
Su campaña desde el 6 de noviembre de 1938, día de su debut: N. P., 4o.

2 Recorte, 3 años, 56 ks. Debuta.

3 Quinqué, 3 años, 56 ks. Debuta.

4 Vencedor, 3 años, 56 ks. El 18 de septiembre, con 55 ks. (C. Domínguez), N. P. de Arévalo 56, en 1'38" 2|5 los 1600 metros. P. P.
El 7 de agosto, con 56 1|2 ks. (Lema), N. P. de Ras Taffari 56, en 1'25" 3|5 los 1400 metros. P. N.
Su campaña desde el 7 de agosto de 1938, día de su debut: N. P., N. P.

5 Don Basilio, 3 años, 56 ks. El 6 de noviembre, con 56 ks. (Nardi), N. P. de Halifax 56, en 1' 37" 2|5 los 1600 metros. P. N.
El 9 de octubre, con 56 ks. (Nardi), 4o. a varios cuerpos de Beautiful 53, en 1'38" los 1600 metros. P. N.
El 18 de septiembre, con 54 ks. (Bergós), 4o. a varios cuerpos de Arévalo 56, en 1' 38" 2|5 los 1600 metros. P. P.
El 21 de agosto, con 54 1|2 ks. (Bergós), N. P. de Manso 53, en 1'37" 4|5 los 1600 metros. P. N.
Su campaña desde el 21 de agosto de 1938, día de su debut: N. P., 4o., 4o., N. P.

6 Mallorquino, 3 años, 56 ks. El 30 de agosto, con 56 ks. (Antúnez), 3o. a 4 1|4 cuerpo de El Negus 56, en 1'38" 1|5 los 1600 metros. P. N.
Su campaña desde el 30 de agosto de 1938, día de su debut: 3o.

7 El Hachador, 3 años, 56 ks. El 16 de octubre, con 53 ks. (Rodríguez), N. P. de Leónidas 56, en 1'32" los 1500 metros. P. H. (S. I.).
El 31 de julio, con 56 ks. (Batista), N. P. de Harlem 54, en 1'39" 1|5 los 1600 metros. P. P.
El 2 de julio, con 56 ks. (Batista), N. P. de Marat 56, en 1' 1|5 los 1000 metros. P. H. (S. I.).
El 29 de mayo, con 55 ks. (Brondo), N. P. de Cid 55, en 1'4" 4|5 los 1100 metros. P. N.
Su campaña desde el 29 de mayo de 1938 día de su debut: N. P., N. P., N. P., N. P.
Nota. — Actuó en La Plata con regular éxito.

8 Hot Stuff!, 3 años, 56 ks. El 26 de noviembre, con 56 ks. (Leguisamo), 2o. a 3 cuerpos de Lusitano 56, en 1'38" 2|5 los 1600 metros. P. H.
El 21 de julio, con 56 ks. (Leguisamo), N. P. de Harlem 54, en 1'39" 1|5 los 1600 metros. P. P.
El 17 de julio, con 56 ks. (Leguisamo), 2o. a la cabeza de Hickory 56, en 1'32" 4|5 los 1500 metros. P. N.
Su campaña desde el 17 de julio de 1938, día de su debut: 2o., N. P., 2o.

9 Hautboy, 3 años, 56 ks. Debuta.

10 Ventarrón, 3 años, 56 ks. El 26 de noviembre, con 56 ks. (Acosta), 3o. a 4 3|4 cuerpos de Lusitano 56, en 1'38" 2|5 los 1600 metros. P. H.
El 30 de octubre, con 56 ks. (Acosta), N. P. de Saint Peter 56, en 1'30" 2|5 los 1500 metros. P. N.
Su campaña desde el 30 de octubre de 1938, día de su debut: N. P., 3o.

11 Cœur Tendre, 3 años, 56 ks. El 29 de noviembre, con 56 ks. (Antúnez), 2o. a 1 3|4 cuerpo de Clark 56, en 1'40" los 1600 metros. P. P. (S. I.).
El 6 de noviembre, con 56 ks. (Benvenutti), 4o. a 3 3|4 cuerpos de Halifax 56, en 1' 37" 2|5 los 1600 metros. P. N.
El 16 de octubre, con 56 ks. (Benvenutti), 4o. a varios cuerpos de Leónidas 56, en 1'32" los 1500 metros. P. H. (S. I.).
El 1 de octubre, con 56 ks. (Benvenutti), 2o. a la cabeza de Mousseux 56, en 1'34" 4|5 los 1500 metros. P. P.
Su campaña desde el 29 de junio de 1938, día de su debut: 3o., N. P., 2o., 4o., 4o., 2o.

7a. Carrera 1400 Mts

1 Comendador, 6 años, 62 ks. El 26 de noviembre, con 59 ks. (Lema), 1o. por 1 3|4 cpos. a Vero 59, en 1'4" 2|5 los 1.100 mts. P. H.
El 20 de noviembre, con 59 ks. (Antúnez), 3o. a 3 3|4 cpos. de Previsto 52 1|2, en 1'16" 4|5 los 1.300 mts. P. P. (S. I.).
El 9 de octubre, con 59 ks. (R. Quinteros), N. P. de Serenísimo 60, en 1'4" 1|5 los 1.100 mts. P. N.
El 21 de agosto, con 59 ks. (Antúnez), 3o. a 4 1|2 cpos. de Serenísimo 53 1|2, en 1'2" 4|5 los 1.100 mts. P. N.
Su campaña desde el 29 de abril de 1935, día de su debut en Palermo: N. P., 3o., 3o., 1o., N. P., N. P., 2o., N. P., N. P., 2o., 1o., N. P., 3o., 1o., 1o., 1o., 3o., N. P., 1o., 2o., 1o., 3o., N. P., 3o., 1o.
Nota.—Actuó en La Plata con variado éxito.

2 Juan José, 4 años, 59 ks. El 27 de noviembre, con 59 ks. (Antúnez), 4o. a 3 cpos. de Serenísimo 59, en 1'37" 1|2 los 1.600 mts. P. H. (S. I.).
El 23 de octubre, con 59 ks. (Antúnez), 3o. a 3 3|4 cpos. de Heleno 59, en 1'36" 4|5 los 1.600 mts. P. N.
El 9 de octubre, con 59 ks. (Antúnez), N. P. de Serenísimo 60, en 1'4" 1|2 los 1.100 mts. P. N.
El 1 de octubre, con 51 1|2 ks. (Antúnez), 1o. por 1|2 cpo. a Vero 59, en 1'26" y 1|5 los 1.400 mts. P. P.
Su campaña desde el 8 de agosto de 1937 día de su debut: 4o., 1o., 1o., N. P., N. P., 2o., 2o., 1o., N. P., 3o., 4o.

3 Vero, 5 años, 59 ks. El 26 de noviembre con 59 ks. (Leguisamo), 2o. a 1 3|4 cpos. de Comendador 59 en 1'4" 2|5 los 1.100 mts. P. H.
El 11 de noviembre con 61 ks. (Antúnez), 4o. a 4 cpos. de Hijo Tigre 55, en 1'30" 2|5 los 1.500 mts. P. P.
El 1 de octubre, con 59 ks. (J. Sola), 2o. a 1|2 cpo. de Juan José 51 1|2, en 1'26" 1|5 los 1.400 mts. P. P.
El 23 de agosto, con 51 ks. (J. Sola), N. P. de Povín 54, en 1'19" 1|5 los 1.300 mts. P. H. (S. I.).
Su campaña desde el 11 de septiembre de 1938, día de su debut: 3o., 1o., 3o., 2o., 3o., N. P., 2o., 2o., 1o., 2o., 2o., N. P., 2o., 2o., 4o., 1o., 1o., 1o., N. P., N. P., N. P., 4o., 3o., 4o., 1o., N. P., 1o., 1o., 4o., N. P., 1o., 4o., N. P., 2o., 4o., 2o.

4 Temulento, 4 años, 57 ks. El 26 de noviembre, con 57 ks. (Antúnez), 3o. a 1 3|4 cpos. de Comendador 59, en 1'4" 2|5 los 1.100 mts. P. H.
El 6 de noviembre, con 53 ks. (Labrador), 1o. por el pescuezo a Stop 53, en 58" 1|5 los 1.000 mts. P. N.
El 5 de junio con 55 ks. (Callejas), 4o. a 1 1|2 cpo. de Godan 51, en 57" 2|5 los 1.000 mts. P. N.
El 14 de mayo, con 56 ks. (Martucci), 3o. a 1 1|4 cpo. de Palmar 58, en 59" 1|5 los 1.000 mts. P. N.
Su campaña desde el 23 de febrero de 1936, día de su debut: N. P., 2o., 1o., N. P., 2o., N. P., N. P., N. P., 3o., N. P., 1o., 1o., 1o., 3o., 1o., N. P., 3o., 4o., 1o., 3o.

5 Cable, 4 años, 60 ks. El 3 de diciembre, con 55 ks. (Martínez), 1o. por la cabeza a Hijo Tigre 55, en 1'31" 4|5 los 1.500 mts. P. N.
El 18 de septiembre, con 53 1|2 ks. (Antúnez), 4o. a 3 1|2 cpos. de Millero 50, en 2'18" 1|5 los 2.200 mts. P. P.
El 26 de agosto, con 54 ks. (Leguisamo), 2o. a 1|2 cpo. de Malaño 52, en 1'49" 1|2 los 1.800 mts. P. N. (S. I.).
El 5 de junio con 51 1|2 ks. (Lema), 1o. por el pescuezo a Don Mike 54, en 2'15" los 2.200 mts. P. N.
Su campaña desde el 18 de junio de 1937, día de su debut en San Isidro: N. P., 1o., 1o., 2o., 2o., 3o., 1o., 3o., 2o., N. P., N. P., 1o., 2o., 2o., N. P., N. P., 1o.
Nota. — Actuó en La Plata con regular éxito.

6 Maicuré, 4 años, 55 ks. El 3 de diciembre, con 53 ks. (Callejas), 3o. a 2 cpos. de Cable 55, en 1'31" 4|5 los 1.500 mts. P. N.
El 31 de julio, con 51 ks. (J. Artigas), 2o. a 1 cpo. de Mar Jónico 59, en 1'31" 1|2 los 1.500 mts. P. P.
El 17 de julio, con 48 1|2 ks. (J. Artigas), 1o. por 2 cpos. a Hijo Tigre 55, en 1'36" 1|5 los 1.600 mts. P. N.
El 25 de diciembre, con 56 ks. (Batista), N. P. de Compañero 56, en 59" los 1.000 mts. P. N. (S. I.).
Su campaña desde el 3 de octubre de 1937 día de su debut en Palermo: N. P., N. P., 2o., N. P., 1o., 2o., 3o.
Nota. — Actuó en La Plata con variado éxito.

7 Horus, 3 años, 52 ks. El 27 de noviembre, con 52 1|2 ks. (F. Quinteros), N. P. de Serenísimo 59, en 1'37" 1|2 los 1.600 mts. P. H. (S. I.).
El 4 de septiembre, con 57 ks. (F. Quinteros), 4o. a vs. cpos. de Sorteado 57, en 2'2" 4|5 los 2,000 mts. P. H.
El 7 de agosto, con 56 ks. (F. Quinteros), 2o. a 1 1|4 cpo. de Sorteado 56, en 1'36" 4|5 los 1.600 mts. P. N.
El 3 de julio, con 55 ks. (F. Quinteros), 1o. por 1 1|2 cpo. a Sorteado 55, en 1'30" y 4|5 los 1.500 mts. P. N.
Su campaña desde el 26 de mayo de 1938, día de su debut: 2o., 1o., 1o., 2o., 4o., N. P.

8 Verdi, 4 años, 49 ks. El 3 de diciembre, con 48 ks. (Acosta), N. P. de Cable 55, en 1'31" 4|5 los 1,500 mts. P. N.
El 24 de septiembre, con 50 ks. (Acosta), N. P. de Puchini 56 y Favorecedor 52, que hicieron puesta, en 1'29" 2|5 los 1.500 mts. P. N. (S. I.).
El 30 de agosto, con 48 ks. (Acosta), 4o. a 4 3|4 cpos. de Don Mike 59, en 1'37" 1|5 los 1.600 mts. P. N.
El 21 de agosto, con 37 kilos (Martínez), N. P. de Rey 54, en 1'30" 1|5 los 1.500 mts. P. N.
Su campaña desde el 12 de febrero de 1937, día de su debut: N. P., N. P., N. P., 4o., 1o., 3o., 4o., N. P., N. P., 3o., N. P., 2o., 1o., 2o., N. P., 3o., N. P., 4o., N. P., N. P.

9 Barrancoso, 5 años, 48 ks. Lo damos en la 3a. carrera.

10 Leónidas, 3 años, 48 ks. El 3 de diciembre, con 55 ks. (Antúnez), 3o. a 2 cpos. de Saint Peter 55, en 1'39" los 1.600 mts. P. N.
El 13 de noviembre, con 53 ks. (Antúnez), 4o. a vs. cpos. de Beautiful 56, en 1'36" 1|5 los 1.600 mts. P. N.
El 1o. de noviembre, con 48 ks. (Delgado), N. P. de Galero 52, en 2'2" 1|5 los 2,000 mts. P. N. (S. I.).
El 22 de octubre con 56 ks. (Antúnez), 1o. por 1 1|2 cpo. a Gable 56, en 1'32" los 1,500 mts. P. H. (S. I.).
Su campaña desde el 20 de mayo de 1938, día de su debut: N. P., N. P., N. P., 4o., 3o., 3o., 1o., N. P., 1o., 4o., 3o.
Nota. — Actuó en La Plata sin éxito.

11 Manso, 3 años, 48 ks. El 30 de octubre, con 50 ks. (R. Pena), N. P. de Caporal 52, en 1'49" 2|5 los 1.800 mts. P. N.
El 27 de agosto, con 54 1|2 ks. (Antúnez), 2o. a 1 3|4 cpo. de Haricot 54, en 1'39" 2|5 los 1,600 mts. P. N.
El 21 de agosto con 53 ks. (Periale), 1o. por 3|4 cpo. a Bamboleo 56, en 1'37" 4|5 los 1,600 mts. P. N.
El 7 de agosto, con 53 ks. (Periale), 2o. a 2 1|2 cpos. de Ras Taffari 56, en 1'25" y 3|5 los 1.400 mts. P. N.
Su campaña desde el 30 de abril de 1938, día de su debut: 4o., 2o., N. P., 2o., 1o., 2o., N. P.

8a. Carrera 1400 Mts.

1 Glorialba, 3 as. 56 ks. El 20 de noviembre con 58 ks. (Artigas), 2a. a 3|4 cpo. de Susita 52, en 59" 2|5 los 1000 mts. P. P. (S. I.).
El 30 de octubre con 55 ks. (J. Artigas), N. P. de Gragea 57, en 1'39" 4|5 los 1500 metros. P. N.
El 12 de octubre con 52 ks. (J. Artigas), 1a. por 1 cpo a Vesper 56, en 59" 2|5 los 1000 mts. P. N. (S. I.).
El 28 de agosto con 56 ks. (J. Artigas), 1a. por 1 cpo. a Vesper 56, en 59" 2|5 los 1000 mts. P. H. (S. I.).
Su campaña desde el 2 de junio de 1938, día de su debut: 4a., 4a., 1a., 1a., N. P., 2a.

2 Sirenia, 3 as. 53 ks. El 23 de octubre con 53 ks. (O. Nardi), 4a. a vs. cpos. de Gragea 57, en 1'24" 2|5 los 1400 mts. P. N.
El 18 de septiembre con 54 ks. (Bergós), 1a. por a 3|4 cpo. a Diadelta 56, en 1'26" y 2|5 los 1400 mts. P. N.
Su campaña desde el 18 de setiembre de 1938, día de su debut: 1a. 4a.

3 Mariselva, 3 as 53 ks. El 2 de octubre con 56 ks. (Antúnez), N. P. de Loqué 56, en 1'32" los 1500 mts. P. H.
El 24 de setiembre con 53 1|2 ks. (Antúnez), N. P. de Distinta 51, en 1'24" 1|5 los 1400 mts. P. N. (S. I.).
El 26 de junio con 55 ks. (E. García), N. P. de Taitú 57, en 1'31" 2|5 los 1500 mts. P. N.
El 5 de junio con 56 ks. (Antúnez), 4a. a 3 cpos. de Ibis 56, en 1'31" 2|5 los 1500 mts. P. N.
Su campaña desde el 13 de marzo de 1938, día de su debut: N. P., 1a., 4a., N. P., N. P., N. P.

4 Bepa, 3 as 53 ks. El 20 de noviembre con 52 1|2 ks. (F. Quinteros), N. P. de Susita 52, en 59" 2|5 los 1000 mts. P. P. (S. I.).
El 30 de octubre con 56 ks (F. Quinteros), 1a. por 1 3|4 cpo. a Swet Katie 56 1|2, en 1'12" 1|2 los 1200 mts. P. N.
El 1 de octubre con 56 ks. (F. Quinteros), 3a. a 3|4 cpo. de Marinette 56, en 1' 1|5 los 1000 mts. P. P.
El 11 de setiembre con 53 ks. (Zaragoza), N. P. de Distinta 53, en 58" los 1000 mts. P. N. (S. I.).
Su campaña desde el 2 de mayo de 1938, día de su debut: N. P., N. P., 2a., 4a., 4a., N. P., 3a., 1a., N. P.

5 Marinette, 3 as. 53 ks. El 20 de noviembre con 53 1|2 kilos (Antúnez), N. P. de Susita 52, en 59" 2|5 los 1000 mts. P. P. (S. I.).
El 23 de octubre con 53 1|2 ks. (Antúnez), N. P. de Gragea 57, en 1'24" 2|5 los 1400 mts. P. N.
El 1 de octubre con 56 ks. (Antúnez), 1a. por la cabeza a Dream Eyes 51, en 1' 1|5 los 1000 mts. P. P.
El 11 de setiembre con 55 ks. (Antúnez), N. P. de Distinta 53, en 58" los 1000 mts. P. N. (S. I.).
Su campaña desde el 14 de agosto de 1938, día de su debut: N. P., N. P., 1a., N. P., N. P.

6 Contratada, 3 as. 53 ks. El 27 de noviembre con 54 ks. (Labrador), 1a. por 1|2 pescuezo a Old Sweety 56, en 1' 4|5 los 1000 mts. P. H. (San Isidro).
El 6 de noviembre con 53 ks. (Labrador), N. P. de La Cenosita 56, en 1'6" 1|2 los 1100 mts. P. N.
El 21 de setiembre con 56 ks. (Falcón), N. P. de Distinta 53, en 58" los 1000 metros. P. N. (S. I.).
El 14 de agosto con 53 ks. (Labrador), N. P. de Silver Fizz 56 1|2, en 59" 4|5 los 1000 mts. P. N. (S. I.).
Su campaña desde el 17 de julio de 1938, día de su debut: N. P., N. P., N. P., N. P., 1a.

7 Risponde, 3 as. 53 ks. El 12 de octubre con 54 ks. (I. Leguisamo), 4a. a 3 cpos. de Glorialba 52, en 1'22" 3|5 los 1400 mts. P. N. (S. I.).
El 31 de julio con 56 ks. (Leguisamo), 1a. por 3|4 cpo. a Chorlita 53, en 1'28" 2|5 los 1400 mts. P. P.
El 5 de junio con 56 ks. (Leguisamo), 2a. a 1 1|4 cpo. de Ibis 56, en 1'31" 2|5 los 1500 mts. P. N.
El 14 de mayo con 55 ks. (Lalinde), 2a. a 1 3|4 cpo. de Olavarría 55, en 1'13" 4|5 los 1200 mts. P. N.
Su campaña desde el 14 de mayo de 1938, día de su debut: 2a., 2a., 1a., 4a.

8 Herbette, 3 as. 53 ks. El 3 de julio con 57 ks. (I. Leguisamo), 4a. a 4 1|2 cpos. de Susita 52, en 1'26" 1|5 los 1400 mts. P. N.
El 22 de mayo con 55 ks. (Lalinde), 1a. por la cabeza a Mandataria 56, en 1'32" y 2|5 los 1500 mts. P. N.
Su campaña desde el 22 de mayo de 1938, día de su debut: 1a., 4a.

9 Halloo, 3 as. 53 ks. El 31 de julio con 56 ks. (Lema), N. P. de Ibis 56, en 1'31" los 1600 metros. P. P.
El 23 de julio con 56 ks. (Lema), 1a. por 1 3|4 cpo. a Chorlita 56, en 1'40" 1|2 los 1600 mts. P. H.
Su campaña desde el 23 de julio de 1938, día de su debut: 1a., N. P.

10 Escalona, 3 as. 53 ks. El 3 de diciembre con 50 ks. (Labrador), 2a. al pescuezo de Labios Rojos 50, en 59" 1|5 los 1000 mts. P. N. (Viento de frente).
El 20 de noviembre, con 52 ks. (Nardi), N. P. de Susita 52, en 59" 2|5 los 1000 mts. P. P. (S. I.).
El 2 de octubre con 56 ks. (C. Domínguez), N. P. de Loqué 56, en 1'32" los 1500 mts. P. H.
El 18 de junio con 55 ks. (Moreno), 3a. a vs. cpos. de Cimitarra 55, en 1'29" 4|5.
Su campaña desde el 4 de junio de 1938, día de su debut: N. P., 3a., N. P., N. P., 2a.
Nota. — Actuó en La Plata con variado éxito.

11 Impulsión, 3 as. 53 ks. El 1 de noviembre con 50 ks. (Labrador), 4a. a 4 cpos. de Gracias 56, en 1'48" 3|5 los 1800 mts. P. N. (S. I.).
El 12 de octubre con 50 1|2 ks. (Labrador), 3a. a 2 cpos. de Glorialba 52, en 1'22" 3|5 los 1400 mts. P. N. (S. I.).
El 21 de agosto con 53 ks. (Labrador), 1a. por 2 1|2 cpos. a Mimu 54, en 1'32" y 1|5 los 1500 mts. P. N.
El 26 de junio con 53 ks. (C. Domínguez), N. P. de Gragea 55, en 1'31" los 1500 mts. P. N.
Su campaña desde el 26 de junio de 1938, día de su debut: N. P., 1a., 3a., 4a.

Alma Torera

Por DON JUAN EL ZORRO

EL CUADRO ROBADO

Robin Ethe el detective

Robin Ethe se hallaba en la galería de cuadros del millonario, quien le mostraba, desconsolado, un marco vacío. Hasta esa mañana, el tal marco rodeaba uno de los cuadros más bellos de Miguel Angel, que había desaparecido en forma misteriosa. En cuanto se notó el robo, el millonario, sin avisar a la policía oficial, mandó buscar a Robin Ethe, el más famoso detective del mundo, a fin de que hiciera lo posible por recuperar el cuadro. Tenía en tal estima la joya artística robada, que ofreció a Robin Ethe una suculenta recompensa si se lo traía de vuelta. No le importaba que el ladrón fuera detenido o no: se conformaba con recuperar el lienzo. El detective hizo un minucioso estudio del salón de los cuadros y, especialmente, del marco vacío. Luego se despidió de su cliente y comenzó las investigaciones. Pocos días bastaron al célebre pesquisante para poner en claro el asunto y una mañana se trasladó a un sitio determinado, preguntando allí por el ocupante de una modesta habitación. Una vez en presencia del hombre, el detective se hizo conocer y le exigió la devolución del cuadro a cambio de su libertad. El ladrón, tomado de sorpresa, confesó de plano y aceptó la proposición de Robin Ethe. Este exigió la entrega del lienzo robado y el caco, dirigiéndose a un baúl, sacó de su interior una pintura. Robin Ethe la desenrrolló y después de mirarla se la arrojó al ladrón. "Vivezas, no — dijo —. Este no es el Miguel Angel robado". El ladrón repuso que sí era y que él, para facilitar su huída con el cuadro, mediante un procedimiento especial, lo había recubierto de otra pintura, modificándolo por completo. Con un poco de ácido sacó la pintura falsa en uno de los extremos del cuadro y debajo de ella apareció la otra. Robin Ethe se convenció y regresó triunfalmente a la casa del millonario con el lienzo robado. Delante de su cliente pidió más ácido y pasó por todo el lienzo. Robin Ethe y el millonario se pusieron lívidos. Debajo de la pintura falsa no había otra pintura que la del cachito que pusiera al descubierto el ladrón. Robin Ethe comprendió que había sido burlado por uno más astuto que él. Mientras regresaba con un lienzo cualquiera, el ladrón desaparecía para siempre con el verdadero Miguel Angel! El millonario tomó una Venus de Milo y la pulverizó en la cabeza del detective.

ERA UNO DE LA CASA

Hacía poco que la sirvienta estaba colocada en la casa de la vieja solterona y de mal genio, pero ya había tenido oportunidad de apreciar los quilates de su ama, que era la desesperación de cuantos la trataban, por su agrio carácter. Una tarde sonó el timbre de la puerta de calle y la anciana gritó a su sirvienta:
—Llaman Anita; ¿vaya a ver quién es?
Al poco rato volvió la sirvienta:
—Es un señor que pregunta por usted, señora...
—Señor, señor —rezongó la vieja— ¿pero quién es? ¿No dijo su nombre?
—No señora —contestó la criada— pero debe conocerla a usted muy bien porque preguntó. "¿Está esa vieja bruja?"

La copla de hoy

Como sabés que te quiero,
te hacés tanto de rogar;
De la cuerda tirás tanto
¡que al fin se te va a cortar!

■

No le importaba

La dueña de casa. — Esta habitación tiene sol durante toda la mañana.
El posible inquilino. — No me importa, siempre que tengan los postigos bien cerrados.

■

Reflexiones

¿Cómo Alemania no va a proteger la integridad territorial de Francia, después de la manito que ésta le dió en Checoeslovaquia?

■

Novela supersintética

Se sentó en el colectivo y no vió el clavito. La zurcidora se lo entrega mañana.

■

Rico Tipo

Cuando el músico se desmayaba no se ponía fuera de "si"; se ponía fuera de "fa" bemol.

La nueva rica

Todos los días leo con interés los detalles del juicio "horario".

Verdades

De la vizcondesa de Vanssey:
La mujer capaz de guardar un secreto es una heroína.

■

Es difícil que le crean

Si dice que jamás le pasó que, después de haber sacado cuidadosamente la punta a un lápiz, notó que se le había roto otra vez la mina.

* * *

Si asegura que cuando era chico, le gustaba hacer mandados e ir a visitar con su mamá esas tías viejas que hay en todas las familias.

* * *

Si afirma que nunca trató de enlazar a alguien con una cuerda, pareciéndole que era muy fácil y comprobó que no lo era.

■

Preguntas de niño indiscreto

¿Qué institución es la que hace el calendario?

* * *

¿Por qué hay un día que se llama de todos los Santos, si todos los demás días son también de otros tantos santos?

* * *

¿Por qué si el sábado es inglés no se traduce al castellano?

■

Epigrama

Eran novios Carlos Deza
Y Clara Pi y se casaron
ayer y ya se tiraron
los platos a la cabeza.
Cuando lo supo Atanar
se dijo sin más tardar:
—No han hecho más que empezar
a cumplir con su deber.

EL KNOCK-OUT FATAL

(Argumentos de cine rechazados)

Dip Tongo, conocido entrenador y manager de Dinamita Punch, campeón mundial de todos los pesos, se emborracha como un chivo en el bar del Madison Square Garden. El pobre hace bien en empaparse de whiskey, pues el sinverguenza de Dinamita, después que gracias a los consejos y a la habilidad de Dip llegó al campeonato resolvió prescindir de sus servicios rompiendo el contrato y quedándose con el dinero que correspondía a su manager. Como Dinamita es protegido ahora por Spurvey Comethemoney poderoso caballero de industria que vive de las apuestas de los matches de box Dip Tongo no puede hacer nada contra su ex protegido pues ello significaría la ruina total para él ya que Comethemoney le haría retirar su licencia expulsándolo para siempre del ambiente del box. Dispuesto a desquitarse y fiado de su ojo clínico para descubrir campeones, resuelve encumbrar a otro desconocido, como hizo con Dinamita Punch, enfrentarlo con éste, y que le dé una paliza. (En esto hace muy bien, pues si se mete él a pegarle a Dinamita lo tienen que recoger con una espumadera, pues el bruto del boxeador tiene una torta que aplasta). Dinamita Punch, que entra a formar parte de la organización de Comethemoney se da la gran vida, descuidando su entrenamiento. Ignora que el sinvergüenza de su nuevo manager trama su ruina, pues espera hacerlo perder un gran match, apostando contra él y haciendo capote con todas las apuestas. Dinamita conoce varias rubias peligrosas y se pasa la vida en los cabarets. (El director puede colocar números de varieté y buenas coristas en las escenas donde aparezcan las farras de Dinamita, que eso adorna siempre y sirve para matizar). Mientras tanto, Dip Tongo hace una recorrida en busca de un bisoño que desasnar y convertir en crack del boxeo. En un pueblito cualquiera encuentra el hombre. Es Mortimer Wife joven simpatiquísimo, buen mozo y elegante. Tiene unos músculos bestiales una agilidad de pantera y una resistencia feroz. Mortimer no ha tenido oportunidad de emplear todas esas condiciones, pues es peluquero. Pero Dip Tongo ve entre dos aguas y tiene el pálpito que ese barbero es el que le afeitará las barbas a Dinamita Punch. Había con Mortimer a quien tienta hablándole de las posibilidades de hacerse rico. Mortimer calcula que la fortuna, que no le sonríe pasando suavemente la navaja por la barbilla de sus clientes, puede hacerlo si pasa con fuerza su puño por la barbilla del adversario, y agarra viaje. Pasan varios actos durante los cuales Dip Tongo enseña a boxear a su pupilo que sale un verdadero as. Cuando ya lo tiene a la pumarola lo hace debutar. Y así se inicia la meteórica carrera de Mortimer Wife, convertido en Kid Puñetazo. (En vez de representar la carrera de Kid como hacen en todas las películas, con títulos de diarios y fondos de rings, presentar la cara de Kid antes de boxear y después de cada pelea. Cuando la nariz está aplastada, tiene cicatrices sobre las cejas y las orejas de coliflor, ya está listo para medirse con Dinamita Punch). El campeón no puede eludir la pelea y se firma el contrato. (Pero qué memoria la mía! Y la muchacha? Cómo va a hacer Kid para ganarle a Dinamita en el momento preciso si no está la chica que le grite: Come on Kid, in the kitchen, in the Kitchen! Hacer aparecer la muchacha por ahí mientras se entrena Kid Puñetazo y preparar idilio amoroso). Llega el día de la pelea. Spurvey Comethemoney apuesta toda su plata a Kid Puñetazo lo mismo que Dip Tongo. Todos están seguros de que Kid dejará listo a Dinamita Punch sobre el ring. Se larga la pelea! (Poner un comentarista con sombrero puesto que grite: "What a fight!... Oh Boy... what a ñoqui". Pero la tortilla se da vuelta, Dinamita Punch vapulea a Kid Puñetazo. Transcurren doce rounds y Kid está mormoso. Faltan dos vueltas: la chica de Kid sube al rincón para alentarlo. Y Dinamita Punch de un upper-cut durante dos semanas no le deja crecer la barba a Kid Puñetazo, tumba al aspirante que ronca sobre la lona mientras el comentarista grita por el micrófono: "What a knock-out!...". Spurvey Comethemoney y Dip Tongo están arruinados. La derrota de Kid Puñetazo los ha dejado completamente listos, sin un centavo. Furioso, Dip sube al ring y de un directo deja tendido a Dinamita Punch, al lado de su rival. Y Dip Tongo comprueba que para vengarse de Dinamita no era necesario perder tanto tiempo y dinero. Kid vuelve a ser Mortimer Wife y retorna a la peluquería. (La chica se casa con Dip Tongo).

FOLA DEFENDERA NUESTRO PRONOSTICO EN EL HANDICAP SIBILA

Comentarios Sobre las Ocho Pruebas de Mañana en el Circo Platense

La reunión de mañana en el hipódromo de La Plata está compuesta de ocho carreras, siendo la más importante de ellas la prueba final, denominada Premio Sibila, tratándose de un handicap para yeguas de tres años y más edad ganadoras. Además esta reunión comprende tres carreras para animales perdedores.

Moltke debe imponerse en la primera carrera de mañana

Como prueba inicial de la reunión se disputará una carrera sobre la distancia de 1400 metros dedicada a los caballos de cuatro años y más edad que no hayan ganado y con exclusión de yeguas.

Esta carrera inicial del programa será disputada por un lote de diecisiete rivales, entre los que sobresalen Moltke, Krakeel, Lord Byron y Apache como los mejores cuatro.

Moltke está preparado como para conquistar su primer éxito en las pistas. Sus antecedentes así lo hacen pensar y sus últimos trabajos en privado.

Moltke viene de clasificarse tercero de Aporreo y Puente Alsina, a dos cuerpos en 1' 13" 4 5 y anteriormente había sido segundo de Rey ... a 1' 27" clavados los 1400 metros. La distancia de la carrera de mañana le conviene especialmente, pues todos sabemos que el hijo de Molinero es un animal muy "bajo de ligereza".

Puente Alsina, que termina de correr bien, puede salir de perdedor. Krakeel viene desempeñándose con discreción, tanto en La Plata como en San Isidro y tiene chance como el enemigo serio en este nuevo intento de triunfo.

Lord Byron corrió una sola vez en La Plata y no lo hizo del todo mal. Es una probable sorpresa.

Apache, un debutante hijo nada menos que de Sir Berkeley y Anémona, y al cuidado de D. Fernández, tiene por qué resultar el vencedor; tiene clase de sobra y estado soberbio.

Una carrera muy abierta es la segunda, para yeguas

El Premio Sirena para yeguas de tres años y más edad que se disputará como segunda carrera de la reunión, es una carrera muy abierta y puede ser ganada por cualquiera de las trece yeguas anotadas.

Albiona, Silda, Muesca y Magnesia parecen ser las cuatro más indicadas.

Albiona anda muy bien y termina de correr en forma sobresaliente al clasificarse segunda de Fervolina a poco más de un cuerpo y medio en 1' 35 para el recorrido del kilómetro.

Silda reaparece tras una ausencia más o menos prolongada y lo hace luciendo un alto estado de preparación. Sabemos de buena fuente que la pupila de F. Rolón merece ilimitada confianza a su caballeriza y hay por qué tenerla en cuenta.

Muesca también viene de cumplir un descanso que le ha servido para reponer sus fuerzas y su estado es resplandeciente.

Magnesia viene de clasificarse quinta de Contratada, Old Sweaty, Británica y Ravenne a tres cuerpos de la ganadora, en 1' 4 5 para los mil metros, en San Isidro.

Pupila, hija de Poco a Poco y Amaltea debuta en buena forma y puede imponerse.

Zabaleta, Cascote, Eco y Basquito, en la tercera prueba

La carrera para los caballos de tres años y más edad perdedores denominada premio Silbido, se correrá como tercera carrera del programa sobre la distancia de 1000 metros.

Del lote de doce rivales que disputarán esta prueba se destacan Zabaleta, Cascote, Eco y Basquito como los cuatro mejores.

Zabaleta ha estado corriendo últimamente en San Isidro discretamente, al punto de llegar tercero de Hijo Vivo y Montañés, a dos cuerpos en 1' 11" 2 5 los 1200 metros. Anteriormente, en La Plata, fué segundo de Silver Point en gran tiempo. Zabaleta es el candidato de la lógica y no debería perder esta carrera si, como es de esperar, su desarrollo fuera normal.

Cascote no corre desde el 5 de noviembre, día en que fué quinto de Cabulero, Mask, Chorrillo y So Pancho, a seis cuerpos del primero, en 1' 20" 1 2 los 1300 metros. Reaparece en gran estado y puede poner a prueba la chance de nuestro favorito.

Eco, en la reunión última fué cuarto de Melfort a medio cuerpo del ganador en 1' 20" los 1300 mts. Mantiene su gran estado y costará mucho ganarle.

Basquito, luego de ser segundo de Zupay fracasó en dos ocasiones, pero se trata de un animal sumamente ligero y en 1000 metros puede sorprender.

Hards Up debe vengar su reciente e injusta derrota

Una carrera sobre 1100 metros dedicada a las yeguas de cuatro años y más edad ganadoras de una o dos carreras, se disputará como cuarta prueba por un lote de trece rivales.

Hard Up tiene en esta prueba una brillante oportunidad para vengarse de su reciente e injusta derrota que le infligiera Suite. Hard Up es nuevamente en esta carrera la candidata de la lógica y la mejor yegua del lote en cuanto a calidad y estado se refiere.

Santagria, que se ha lanzado a correr de firme y que termina de ser segunda de Clara Mía a tan solo un pescuezo en 1'19" 4 5 los 1300 mts. y anteriormente había dado cuenta de Fúlgida al galope. Como se ve, estas dos últimas performances de Santagria son de alto valor.

La yunta del cuidador J. C. Desclós formada por Siderita y Saint Amand tiene también chance destacada y puede muy bien clasificarse en el marcador, pues ambas andan como para ganar cualquier carrera.

Maristella reaparece muy bien puesta y lista para el triunfo. Es menester, pues, tenerla muy en cuenta.

Perica, que salió de perdedora en la reunión última y ha seguido bien, puede lograr su segundo triunfo en las platas.

Entre Pilote, Garduño y Oficial hay que buscar al ganador

Interesante es el premio Solimán para potrillos de tres años ganadores de una carrera. Esta prueba que será disputada por nueve rivales sobre la distancia de 1400 metros, destaca la chance de Pilote, Garduño y Oficial como los de los tres más indicados a resolver el primer puesto.

Pilote está corriendo muy bien y termina de clasificarse segundo de Desatino a 3/4 de cuerpo; anteriormente había sido tercero de Aluminio y Sermón y segundo de Aluminio a medio cuerpo, en Palermo, y cuando había hecho puesta con Malocal, escoltado de Karolina y Panco. Como se ve, por sus antecedentes, es Pilote un candidato de fierro para esta carrera.

Garduño viene de Palermo de clasificarse cuarto de El Negus, a tres cuerpos, en 1' 50" 1 2 los 1800 metros. Es un caballo de cierta calidad y que en estos momentos luce un estado soberbio. Es pues, una contra de consideración de nuestro favorito Pilote.

Oficial es la probable sorpresa de esta carrera. El hijo de Sparus viene de ser quinto de Desatino en 1' 12" clavados para los 1200 mts.

Alarido, Puro Tronco y Murciélago pueden alternar con éxito en el final.

Corriendo Tacay con buenas intenciones debería ganar la sexta

El premio Sainete es para caballos de cinco años y más edad, ganadores hasta tres carreras.

En esta prueba se hallan anotados quince rivales sobre la distancia de 1500 metros.

Tacay, corriendo con intenciones de ganar no debería perder esta prueba. El hijo de Lombardo acaba de fracasar con 49 kilos en la prueba ganada por Alambrador, en 1' 41" la milla, pero en cambio, anteriormente dominó a Ingenioso por media cabeza en 1' 31" 4 5 los 1500 metros.

Fine Steel y Al Agua que no corren desde el 21 de noviembre, día en que fueron terceros de Polito y Medoc, en 1' 25" 4 5 los 1400 metros en pista húmeda, son enemigos serios de acuerdo a dicho desempeño.

Medoc que fué segundo de Polito a un cuerpo en dicha prueba, tiene, por lo tanto, aún más chance que los dos nombrados anteriormente.

Agalludo, que acaba de ser cuarto de Mi Ideal, Alambrador e Irún a cuatro largos del primero, puede tener un buen desempeño de acuerdo al poco peso que llevará en esta oportunidad.

Lailán, que luce un buen estado, puede ser considerado como una probable sorpresa.

Frack, que anda mucho; Victor, que está en su tiro favorito; Buen Pial, que ha mejorado notablemente y Magyar, que luce buena forma, completan el lote de los que pueden ganar.

Guardamonte, Silla, Aturdido y The Ally en la séptima prueba

Una carrera sobre 1200 metros para caballos de cuatro años y más edad ganadores de una prueba, se disputará en séptimo lugar del programa. El lote de los anotados en esta carrera suman nada menos que 19. Guardamonte, Sillón, The Ally, Aturdido y Zupay parecen ser los más indicados a ganar esta carrera.

Guardamonte pasa por un buen momento. Termina de clasificarse tercero de Polito y anteriormente en Palermo dominó a Receloso por media cabeza en 1' 12" 1 5 los 1200 mts.

Sillón reapareció en la reunión última y fué quinto de Polito a tres cuerpos y medio, en 1' 25" 4 5 y tenía para dicha carrera una corrida inferior al tiempo en que perdió. Es pues necesario tener en cuenta a Sillón, pues, su última carrera debe ser falsa.

Aturdido acaba de ser tercero de Cruz de Guerra y Opalo, a cuatro cuerpos en 1' 1" sin mayor entusiasmo de mejorar. Creemos que en este nuevo encuentro debe mejorar mucho.

The Ally corrió por última vez el 5 de noviembre y fué quinto de Alambrador. Ha progresado mucho. Zupay, no corre desde que saliera de perdedor, venciendo a Basquito, es un caballo sumamente veloz.

El handicap final para yeguas de tres años y más edad

El handicap para yeguas que se disputará en último término del programa, es una carrera bravísima, donde son muchas las que pueden imponerse.

Fola, R. Meller, Iroquesa, Charmela, Fancy Me, La Cibeles, Sagital y Quequi tienen más o menos idéntica chance.

Fola viene de correr bien en Palermo, llegando en una misma línea con Labios Rojos, Escalona y La Canosita, en 59" 1 5. Anteriormente, en La Plata había sido la vencedora de Mancada y cuarta de Aluminio, Sermón y Pistacho.

Raquel Meller no corre desde el día que dió cuenta de La'a por tres cuartos de cuerpos. Reaparece en plena forma.

Charmela acaba de imponerse en el Clásico Hipódromo de Maroñas, y de acuerdo a dicha performance su chance es de primer orden.

Iroquesa fracasó en su última carrera, pero anteriormente se impuso fácilmente sobre Fancy Me por más de un cuerpo, en 1' 25" 3 5 los 1400 metros.

La Cibeles es una yegua irregular, pero de positivos medios y puede ser la sorpresa desagradable de esta carrera.

Sagital, Quequi y Fancy Me mantienen el gran estado que los aficionados le conocen.

COMPETIDORES, MONTAS Y PROBABILIDADES PARA LA REUNION DE MAÑANA EN LA PLATA

Primera carrera — Premio Soberbio — A las 14.45

Para caballos de 4 años y más edad (con exclusión de yeguas) que no hayan ganado. Peso: 57 kilos
Distancia: 1400 metros. Premios: $ 3000 al 1o., 600 al 2o. y 300 al 3o. Entrada: $ 45

4 últim. perform.				Caballo	k.	Jockey	e.	Padre	Madre	Cuidador	Probabilidades
0	0	0	—	1 Zortzico II	57	W. Roselló	5	Gordón	Cortejada	Rod. Falcetti	1 No responde
2	0	0	4	2 Pte. Alsina	57	C. Capra	4	Elton	Caro Nome	M. S. Villarreal	2 Pde. ganar
3	2	0.P	0.P	3 Moltke	57	O. Sarina	4	L. Wembley	Motinera	J. C. Morales	3 Es n'candid.
0	0	0	0	4 Hippel	57	J. Carreño	4	Gontrán	Honesta	Ramón Salas	4 Pde. ganar
0	0	3	0	5 Americanito	57	A. Dávila	4	Faz Favor	América	Ped. Irungaray	5 Anda bien
3	0	0	0	6 Precoz	57	T. Sánchez	5	Table Green	Pérfida II	J. Cassinetta	6 Anda mucho
0	0	0	0	7 Quilpo	57	J. Barbeito	6	Lábaro	Quickflyer	Labombarda	7 Pde. ganar
0	0.SI	3	0.P	8 Krakeel	57	E. Greme	4	Sipo	Karamania	Dgo. Pianezzi	8 Es enemigo
0	0	0	0	9 Gauchito	57	F. M. Ortiz	7	Diadochos	Guardiana	Benj. Vieytes	9 Corre mucho
D	—	—	—	10 Apache	57	D. Fernández	6	Sir Berkeley	Anémona	D. Fernández	10 Es ligero
0	0	—	—	11 Nohaymás	57	E. Medina	4	Patroncito	La Sonámbula	R. Rodríguez	11 Como lance
0.SI	4	0.P	0.P	12 Lord Byron	57	M. Bergós	4	Polemarch	La Ley	C. S. Bogliani	12 La sorpresa
0	—	—	—	13 Trust	57	A. Moreno	5	Bruce Lowe	Tremenda	Pablo Díaz	13 Cuidado...
4	4	0	0	14 Bourinot	57	B. Marcos	4	Bermejo	Patagonia	Pedro S. Frías	14 Pde. ganar
0	0	0	0	15 Rodaje	55	B. Huerta	7	Re-echo	Suntuosa	N. F. Ibarra	15 Pde. ganar
0	0	0	0	16 Capin	55	H. Trejo	5	D. Hackle	Sablonnette	V. A. Grau	16 No n'gusta
0	—	—	—	17 Glass Pure	55	E. García	4	Glass Cutter	Puriya	Silv. J. Calvo	17 Pde. ganar

Nuestro candidato: MOLTKE. Enemigo: KARAKEEL. Sorpresa: LORD BYRON.

Segunda carrera — Premio Sirena — A las 15.15

Para yeguas de 3 años y más edad, que no hayan ganado. Peso: 56 kilos
Distancia: 1000 metros. Premios: $ 3000 a la 1a., 600 a la 2a. y 300 a la 3a. Entrada: $ 45

4 últim. perform.				Caballo	k.	Jockey	e.	Padre	Madre	Cuidador	Probabilidades
0.SI	0.SI	0	0	1 Aima	56	A. Lallana	3	Yuyito	Astucia	A. B. Lallana	1 Es ligera
0	0	—	—	2 Muesca	53	C. González	3	Diadochos	Señalada	Edm. Fonseca	2 La sorpresa
2	0.SI	—	—	3 Aliona	56	Pena	3	Table Green	Judy	Jaime M. Pena	3 Es n'candid.
0	0	0	—	4 Edelweiss	56	O. Sarina	3	L. Wembley	Es Monona	Nic. F. Ibarra	4 Es veloz
3	0	0	0.SI	5 Santa Cruz	56	P. Bustamante	3	Serio	Fidela	F. Rodríguez	5 Pde. ganar
0	0	AR.	—	6 Emabla	56	R. Moyano	5	Hablenomás	Toledanita	S. Casarrubia	6 Pde. ganar
0	4	4	3	7 Buttercup	56	E. Opazo	4	Picapleitos	Popinjay	A. G. Saravia	7 Anda bien
0	0	0.P	0.P	8 Procopia	56	No correrá	4	Macon	Prometida	G. Camargo	8 —
D	—	—	—	9 China Cup	56	F. M. Ortiz	3	B. Eyes (*)	Tea Shop	A. Camilión	9 Como lance
0.SI	0.P	0.SI	—	10 Magnesia	56	J. Barbeito	3	B. Lowe	Maglante	Benito Dios	10 Es enemiga
D	—	—	—	11 Pupila	56	F. Echagüe	3	Poco a Poco	Amaltea	J. Pellegrini	11 Pde. ganar
0.SI	0.SI	0.SI	0.SI	12 Pantalla	56	T. Sánchez	3	Warminster	Pamperada	A. A. Scorza	12 Cuidado...
3	0	0	3	13 Silda	56	No correrá	4	Zig Zag	Siesta	Filom. Rolón	13 —

(*) o Guindao

Nuestra candidata: ALBIONA. Enemiga: MAGNESIA. Sorpresa: MUESCA.

Tercera carrera — Premio Silbido — A las 15.45

Para caballos de 3 años y más edad (con exclusión de yeguas) que no hayan ganado. Peso: 53 kilos
Distancia: 1000 metros. Premios: $ 3000 al 1o., 600 al 2o. y 300 al 3o. Entrada: $ 45

4 últim. perform.				Caballo	k.	Jockey	e.	Padre	Madre	Cuidador	Probabilidades
4	0.SI	0	—	1 Eco	56	F. Echagüe	3	Gauchazo	Eva	J. Pellegrini	1 La sorpresa
0	—	—	—	2 Caupí	53	A. Moreno	5	Desahuciado	Jamaica	A. R. Sendra	2 Corre mucho
0	4	0	2	3 Troncoso	55	T. Zapata	3	Grandpré	Tupel	A. A. Calonge	3 Anda bien
0	0	0	—	4 Estaño	56	No correrá	3	Polydipsia	Estátua	Silv. N. Páez	4 —
0	0	—	—	5 Frankestein	56	R. Moyano	3	Bochazo	Florencia	C. Fernández	5 Es veloz
0	0	—	—	6 Manú	53	J. Pena	3	Solsticio	Manuelita	M. Fojo	6 Puede ganar
4	0	0	0	7 Náutico	56	T. Sánchez	3	Sparus	Nave	A. Méndez	7 No responde
D	—	—	—	8 Soloabló	56	F. Correa	3	Vablar	Argentinita	Leon. Calistro	8 Puede ganar
0	0	0	0	9 Primo	56	R. Silva	3	Premier	Nota Alta	H. Petit	9 Carta seria
0	0	—	—	10 Cascote	56	J. Lanzoni	3	Commuter	Cadencia	Osc. González	10 Es enemigo
3.SI	0.P	2	0	11 Zabaleta	56	B. Marcos	3	Corn Belt	Zilah	Alfr. Navarro	11 Es n'candid.
0	0	2	0	12 Basquito	56	C. Torres	4	Don Raúl	Beaconia	J. Rodríguez	12 Es ligero

Nuestro candidato: ZABALETA. Enemigo: CASCOTE. Sorpresa: ECO.

Cuarta carrera — Premio Sarita — A las 16.20

Para yeguas de 4 años y más edad ganadoras de una o dos carreras. Peso: 54 kilos. Recargo de 3 kilos a las ganadoras de dos carreras
Distancia: 1100 metros. Premios: $ 3000 a la 1a., 600 a la 2a. y 300 a la 3a. Entrada: $ 45

4 últim. perform.				Caballo	k.	Jockey	e.	Padre	Madre	Cuidador	Probabilidades
2	0.SI	1.P	0	1 Hard Up	57	J. T. Gómez	4	Hunt. Moon	Poltava	J. de la Cruz	1 Es n'candid.
2	1	0	4	2 Santagria	57	J. Lanzoni	5	Lord Goring	Milina	C. D'Onofrio	2 Es enemiga
3	0	0	0	3 Maragata	57	N. Alvarez	5	Fogón	Mariposa	P. Sánchez	3 Es veloz
0	0	0	0	4 Calingasta	57	N. González	6	Osram	Cara Sucia	M. Barone	4 Corre mucho
0.SI	0.P	0	0	5 Maristella	57	M. Bergós	5	Marón	Merry Star	L. Z. Lemos	5 Cuidado
0	0	0	4	6 (Siderita	57	R. Silva	5	Polemarch	Serenidad	J. C. Desclós	6 La sorpresa
0	0	0.P	0.SI	7 (S. Amand	57	E. Opazo	5	Serio	Picarona	Idem	7 Creen ganar
AR.	0.P	3.SI	2.P	8 Ardorosa	57	X. X.	4	S. the Willow	Alfonsina	R. Benavídez	8 Reap. bien
0	0	0	4	9 Chichita	51	Dudosa	4	Yuyito	Baratita	Segundo Peña	9 —
0	0	4	0	10 Bermuda	51	J. C. González	4	Leteo	Bu Bu	Fern. Torres	10 Puede ganar
0	0	0	0	11 Nerea	51	H. Trejo	5	Farol	Nibla	J. Rodríguez	11 Puede ganar
AR.	0	0	0	12 Bas Bleu	51	E. Banón	4	Congreve	Rasta	Juan Laborde	12 Seria rival
1	2.P	0	0	13 Perica	54	B. Huerta	4	Cruz Diablo	Fervertida	Nep. J. Cuello	13 Pde. repetir

Nuestra candidata: HARD UP. Enemiga: SANTAGRIA. Sorpresa: SIDERITA y Cía.

Quinta carrera — Premio Solimán — A las 16.55

Para potrillos de 3 años ganadores de una carrera. Peso: 56 kilos
Distancia: 1400 metros. Premio: $ 3000 al 1o., 600 al 2o. y 300 al 3o. Entrada: $ 45

4 últim. perform.				Caballo	k.	Jockey	e.	Padre	Madre	Cuidador	Probabilidades
2	2	0	1	1 Pilote	56	A. Díaz	3	Commuter	Pestaña Larga	Osc. González	1 Es n'candid.
0	4	3	1	2 Alarido	56	E. Medina	3	Atropello	Cimarrona	J. Arismendi	2 Como lance
0	0	1	0	3 Oficial	58	T. Sánchez	3	Sparus	Obsequiosa	H. B. Cornell	3 La sorpresa
0	0	0	0	4 Murciélago	56	J. Canal	3	Sir Berkeley	Murcia	Nic. Ardisson	4 Cuidado...
1	2	4	0	5 Shanonn	56	J. T. Gómez	3	Elton	L. Marcigny	Alb. Bernardo	5 Pde. repetir
0	1	0	0	6 P. Tronco	56	O. Sarina	3	Yuyito	Pura Cepa II	Luis Villafañe	6 Puede ganar
1	0.SI	0	—	7 Gladsome	59	R. Moyano	3	Parwiz	Gloriosa II	J. M. González	7 Puede ganar
4.P	0.SI	0.P	0.P	8 Garduño	56	J. Barbeito	3	Verm. Pencil	Gardeña	Benito Dios	8 Es enemigo
1.SI	2.P	2.SI	0.P	9 Jirel	58	P. Alvarez	3	Zambo	Colada	Oscar Canay	9 Serio rival

Nuestro candidato: PILOTE. Enemigo: GARDUÑO. Sorpresa: OFICIAL.

Sexta carrera — Premio Sainete — A las 17.30

Para todo caballo de 5 años y más edad ganador hasta tres carreras. Peso: 52 kilos. Recargo de 3 kilos a los ganadores de dos y de 5 kilos a los de tres carreras
Distancia: 1500 metros. Premios: $ 3000 al 1o., 600 al 2o. y 300 al 3o. Entrada: $ 45

4 últim. perform.				Caballo	k.	Jockey	e.	Padre	Madre	Cuidador	Probabilidades
0	0	0	0.SI	1 Logrado	57	P. Bustamante	6	Yuyito	Lay	J. R. Grimaut	1 Chi lo sa
0	1	0	0.SI	2 Tacay	57	T. Sánchez	5	Lombardo	Telodiró	J. Ghigliotti	2 Es n'candid.
0	0	0	0	3 Sortilegio	57	J. Mocoroa	6	Pantera	Somo Sierra	C. E. Cardoso	3 Puede ganar
0	3	0	4	4 Belley	55	R. Degaetano	6	Le Coeur	Belle Mère	I. L. Garcés	4 Puede ganar
0	0.P	0.SI	0	5 Victor	55	O. Sarina	6	José Eduardo	Vigorosa	J. B. Oscares	5 Cuidado...
2	0	0	0	6 Medoc	55	D. Fernández	6	Oquendo	Marianela	D. Fernández	6 Es enemigo
2	0	0	1	7 Cremero	55	J. Lanzoni	6	Hunt. Law	Cremeria	C. D'Onofrio	7 Anda bien
0	0	0	0	8 Dernier	55	A. Moreno	5	D. Hackle	Athena	S. E. Barbero	8 Anda bien
0	0	0	0	9 Frack	55	R. Silva	5	Zig Zag	Fleur Royale	J. C. Desclós	9 Es ligero
0	2	0	0	10 Buen Pial	55	S. Fuertes	7	Buen Tiempo	Kikiriki	J. A. Peluccio	10 Puede ganar
0	0	0	0	11 Magyar	53	J. Ruiz	5	Magnax	Natalia II	A. Miccolis	11 Puede ganar
3	0.SI	0.P	0	12 Al Agua	52	L. Almirón	5	Farol	Acuarela	Stos. Bramajo	12 Corre mucho
0	0	0	4	13 Lailán	52	S. di Tomaso	5	Fulanito	Lady Betty	Lorenzo Fa	13 Puede ganar
3	1.SI	0	4	14 Fine Steel	52	J. Canal	6	Cuchillero	Fina	Alb. Camilión	14 La sorpresa
4	0.P	AR.	4	15 Agalludo	52	E. García	6	Field Argent	Amierita	Fco. Liceri	15 Puede ganar

Nuestro candidato: TACAY. Enemigo: MEDOC. Sorpresa: FINE STEEL.

Séptima carrera — Premio Socorro — A las 18.5

Para caballos de 4 años y más edad (con exclusión de yeguas) ganadores de una carrera. Peso: 57 kilos
Distancia: 1200 metros. Premios $ 3000 al 1o., 600 al 2o. y 300 al 3o. Entrada: $ 45

4 últim. perform.				Caballo	k.	Jockey	e.	Padre	Madre	Cuidador	Probabilidades
3	1.P	3	2	1 G'damonte	57	Dudoso	4	Parwiz	Barbada	L. Z. Lemos	1 —
0	0	0.SI	2	2 The Ally	57	No correrá	4	Picacero	The Alliance	A. G. López	2 —
0	4	0	0	3 Pitoche	57	J. Barbeito	5	Applecross	Bayuca	Pedro Casella	3 Pde. ganar
0	0	3.SI	0.P	4 Cianuro	57	M. Gil	4	Botafumeiro	La Cigarra	Ireneo Lora	4 Es ligero
0	0	0	0	5 Woy	57	B. Huerta	4	Yuyito	Welcome	J. B. Oscares	5 Puede ganar
4	1	3	3	6 G. de Brig'da	57	N. González	4	Champán	Cabezada II	J. I. G. López	6 Les gusta
0	0.P	0	0	7 (Fronsac	57	X. X.	5	Sparus	Lady Love	P. Martínez	7 Puede ganar
0	0	4	0	8 (Diadoco	57	X. X.	5	Diadochos	Fair Slave	Idem	8 Es veloz
0	0	0	3	9 Sillón	57	O. Sarina	4	Diadochos	Sicilia	Alejo Sánchez	9 Es n'candid.
3	0.SI	0.SI	2.SI	10 Aturdido	57	P. Artigas	6	Botafumeiro	Quimerista	Angel Miccolis	10 Corre mucho
0	0	0	4	11 Siete Bravo	57	T. Sánchez	4	Lombardo	Soledad	Dellagiovanna	11 P. la monta
0	0	0	1	12 Gavillón	57	T. Albertini	4	Calchaquí	Gavilla	A. P. Corsiglia	12 Puede ganar
0	0	0	0	13 Lindoro	57	L. Almirón	4	Tropero	Libra	José Soler	13 Puede ganar
1	2	3.SI	0	14 Zupay	57	J. T. Gómez	4	Siciliano	Tarpeya II	Fco. Tellería	14 Es enemigo
2.SI	3	0	2	15 Carey	57	E. Medina	4	Fogón	Caresse	J. Arismendi	15 Anda bien
0	0	0	1	16 El Relincho	57	R. González	4	Songe	La Chechia	Luis Alarcón	16 Puede ganar
0	4	0	2	17 Lindopinto	57	X. X.	6	Hablenomás	Toledanita	José Coraño	17 Es difícil
2.SI	0.P	0.P	0.SI	18 Rajpipla	57	P. Alvarez	4	Copetín	Orcina	J. M. Calistro	18 Ojo con éste
0	0	3	0.SI	19 Hidalgo	55	L. Tadei	5	Zig Zag	Hortera	Ern. Quijano	19 La sorpresa

Nuestro candidato: SILLON. Enemigo: ZUPAY. Sorpresa: HIDALGO.

Octava carrera — Premio Sibila — A las 18.45

Handicap para yeguas de 3 años y más edad ganadoras.
Distancia: 1400 metros. Premios: $ 3500 a la 1a., 700 a la 2a. y 350 a la 3a. Entrada: $ 50

4 últim. perform.				Caballo	k.	Jockey	e.	Padre	Madre	Cuidador	Probabilidades
0	4	0	0	1 Tara	63	No correrá	5	Hechicero	Toldilla	J. P. Vidarte	1 —
0	0	2	0.SI	2 Zambullidora	57	T. Sánchez	6	Carlovingio	Marinera	Rob. Méndez	2 Puede ganar
0	0	0.SI	0	3 (Borra	55	No correrá	5	Fulanito	Borrasca	J. Buenavida	3 —
0	1	1	3.P	4 (Iroquesa	56	F. Echagüe	4	Bochazo	Irlandesa	Idem	4 La sorpresa
0	4	0	4	5 Quequi	55	R. Moyano	5	Pantera	Quickflyer	S. S. Alvarez	5 Corre mucho
4.P	1	4	1	6 Fola	54	R. Recavarren	3	Marón	Irish Bell	Emilio Sibuet	6 Es n'candid.
0	0	1	0	7 Divina	53	J. T. Gómez	4	Diadochos	Comedy	Juan Laborde	7 Ojo con ésta
1	2	2	1	8 Charmela	53	O. Sarina	4	Trigal	Charming Fly	Gon. Peñaloza	8 Pde. repetir
0.SI	0	2	0	9 Sagital	53	Dudoso	5	Hijo Mío	Mundana	Osc. González	9 —
0	0	0	2	10 Marmolina	52	J. T. González	4	Cocles	Piedra Roja	A. G. Saravia	10 Puede ganar
G.R.	—	—	—	11 Artemisa	51	J. P. Artigas	3	Congreve	Kypris	J. P. Cerezo	11 Anda bien
1	3	0.SI	0.P	12 La Cibeles	51	No correrá	4	Tartowsky	La Corriti	E. Quijano	12 —
0	0	0	0	13 Rafale	51	J. Lanzoni	4	Zambo	Rama Caída	G. Fernández	13 Puede ganar
1	2	0	1	14 R. Meller	51	B. Marcos	5	Barranquero	Violetera	Loren. Pagez	14 Es enemiga
0	1	0.SI	0	15 Somera	51	A. Díaz	5	Barranquero	Soberbia	Aníbal López	15 Puede ganar
0	0	0	0	16 Postilla	50	E. García	5	Table Green	Portilla	Benj. Vieytes	16 Cuidado...
0	0	1	0	17 Lienza	49	S. Fuertes	5	Hechicero	Lita	Fco. Conte	17 Trabaja bien
0	0	2	2	18 Fancy Me	48	Dudoso	6	Master Gin	Sta. Eufemia	Urbano Ruiz	18 —
0	0	3	0	19 Barranq'ra	48	E. Santana	7	Fulanito	Barcarola	Donnantuoni	19 Puede ganar

Nuestra candidata: FOLA. Enemiga: RAQUEL MELLER. Sorpresa: IROQUESA y Cía.

Fíjese en la Chance de Cada Rival de acuerdo a Ensayos y Performances

Primera carrera - 1400 Mts.

ZORTZICO II. — Su corrida es buena. Con E. Quinteros, 1400 metros en 1'25" 4 5.
PUENTE ALSINA. — Anda muy bien. Con Capra, 1000 en 1'3", cómodo.
MOLTKE. — Es el candidato. Está en Palermo.
HIPPEL. — Ensayó bien. Pasó con Carreño, 800 en 50" de tarde.
AMERICANITO. — Está en buena forma. Con Dávila, 1000 en 1'2".
PRECOZ. — Ha seguido bien. Pasó con Sánchez, 800 en 51" 2 5.
QUILPO. — Tiene buen ensayo. Con Mallo, 1400 en 1'29".
KRAKEEL. — Anda mucho. Viene de Palermo.
GAUCHITO. — Tiene buenos trabajos. Con Ortiz, 1000 en 1'1" 2 5.
APACHE. — Debuta puesto. Con D. Fernández, 800 en 49".
NOHAYMAS. — Trabajó en forma. Con Medina, 1000 en 1' 4 5.
LORD BYRON. — Ha seguido bien. Viene de Palermo.
TRUST. — Tiene buena corrida. Con Moreno, 1400 en 1'29" 2 5.
BOURINOT. — Anda muy bien. Pasó con Marcos 1400 en 1'28" 2 5.
RODAJE. — No responde. Pasó con Huerta, 700 en 42" 4 5.
CAPIN. — Pasó con Trejo, 1000 en 1'4" 1 5.
GLASS PURE. — Tiene con Zapata, 1000 en 1'2" 4 5.

Segunda carrera - 1000 Mts.

AIMA. — Viene de Palermo.
MUESCA. — Su corrida es buena. Pasó con Nievas, 1200 en 1'15" 2 5.
ALBIONA. — Ha seguido en forma. Con J. M. Pena, 600 en 36" 4 5. P. auxiliar.
EDELWEISS. — Ensayó bien. Pasó con el peón, 600 en 36" 1 2.
SANTA CRUZ. — Es ligera. Tiene con Celas, 600 en 36" 1 5.
EMABLA. — Su corrida es buena. Con Moyano, 1200 en 1'15" 3 5.
BUTTERCUP. — Trabajó en forma. Con Opazo, 1000 en 1'1" 3 5.
PROCOPIA. — No responde. Con S. Greme, 1000 en 1'2".
CHINA CUP. — Debuta en forma. Con Ortiz, 1000 en 1'1" 3 5.
MAGNESIA. — Anda mucho. Tiene con Barbeito, 600 en 36" 2 5.
PUPILA. — Debuta bien puesta. Con Silva, 1000 en 1'1" 4 5.
PANTALLA. — Anda bastante. Pasó con T. Sánchez, 1000 en 1'3".
SILDA. — Reaparece en forma. Con Echagüe, 800 en 50".

Tercera carrera - 1000 Mts.

ECO. — Corrió bien el domingo.
CAUPI. — Es ligero. Pasó con Moreno, 500 en 36" 1 5.
TRONCOSO. — Trabajó muy bien. Pasó con Zapata, 1000 en 1' 1 2.
ESTAÑO. — Anda regular. Tiene con Moreno, 1000 en 1'4". P. auxiliar.
FRANKESTEIN. — Su ensayo es bueno. Con Moyano, 1000 en 1'2" 3 5.
MANU. — Anda bien. Tiene con el peón, 700 en 43" 1 5. Pista chica.
NAUTICO. — No responde. Pasó con T. Sánchez, 700 en 42".
SOLOABLO. — Debuta bien puesto. Con Correa, 1000 en 1'1" 4 5.
PRIMO. — Es muy ligero. Pasó con Silva, 500 en 29".
CASCOTE. — Tiene la mejor corrida. Con Lanzoni, 1200 en 1'21" 4 5.
ZABALETA. — Anda muy bien. Corrió bien el domingo en San Isidro.
BASQUITO. — Es veloz. Pasó con Zapata, 800 en 48".

Cuarta carrera - 1100 Mts.

HARD UP. — Ha seguido en forma. Con J. T. Gómez, 700 en 42".
SANTAGRIA. — Tiene buenos ensayos. Con Lanzoni, 800 en 49" 1 5. Fácil.
MARAGATA. — Viene de Palermo.
CALINGASTA. — Su corrida es notable. Con N. González, 1100 en 1'8" 3 5.
MARISTELLA. — Llegó ayer de Palermo.
(SIDERITA. — Está muy bien puesta. Con Silva, 800 en 47" 3 5.
(SAINT AMAND. — Tiene gran corrida. Con Opazo, 1100 en 1'7" 4 5.
ARDOROSA. — Anda mucho. Pasó con L. García, 800 en 47" 3 5.
CHICHITA. — Corrió mal el domingo.
BERMUDA. — Tiene la mejor corrida. Con Silva, 1100 en 1'7" 3 5.
NEREA. — No responde. Pasó con Trejo, 500 en 36". Pista auxiliar.
BAS BLEU. — Anda muy bien. Tiene con el peón, 1100 en 1'8" 1 5.
PERICA. — Ganó el domingo.

Quinta carrera - 1400 Mts.

PILOTE. — Está muy bien puesto. Pasó con Díaz, 800 en 48".
ALARIDO. — Tiene gran ensayo. Con Medina, 1400 en 1'27" 3 5.
OFICIAL. — Anda muy bien. Pasó con Sánchez, 800 en 51", cómodo.
MURCIELAGO. — Trabajó en forma. Con Canal, 1000 en 1' 1 5.
SHANNON. — Siguió bien. Pasó con J. T. Gómez, 700 en 43". Fácil.
PURO TRONCO. — Su corrida es la mejor. Con Sarina, 1400 en 1'28" 3 5.
GLADSOME. — Pasó con Moyano, 1400 en 1'29" 2 5. Pista auxiliar.
GARDUÑO. — Anda mucho. Pasó con Barbeito, 800 en 48" 1 5.
JIREL. — Viene de Palermo.

Sexta carrera - 1500 Mts.

LOGRADO. — Es muy ligero. Pasó con Bustamante, 1000 en 1' 1 5.
TACAY. — Viene de Palermo.
SORTILEGIO. — Anda muy bien. Pasó con Mocoroa, 1000 en 1'2".
BELLEY. — Está bien puesto. Tiene con Degaetano, 1500 en 1'37" 3 5. Pista auxiliar.
VICTOR. — Reaparece en gran forma. Con Sarina, 1500 en 1'34" 3 5.
MEDOC. — Sigue en forma. Pasó con Tadei, 800 en 49".
CREMERO. — Reaparece bien. Tiene con Lanzoni, 1500 en 1'38" 2 5. Pista auxiliar.
DERNIER. — Ensayó como para ganar. Con Mallo, 800 en 47" 3 5.
FRACK. — Tiene discreto ensayo. Con Silva, 1400 en 1'27" 2 5.
BUEN PIAL. — Anda bien. Pasó con Fuertes, 1500 en 1'37".
MAGYAR. — Está en plena forma. Con Silva, Corrió 1500 metros.
AL AGUA. — Mantiene su estado. Con Almirón, 1500 en 1'34" 1 5 en pista auxiliar.
LAILAN. — Pasó con Fuertes, 800 en 49" 1 5.
FINE STEEL. — Tiene buena corrida. Con Ortiz, 1400 en 1'28" 2 5.
AGALLUDO. — Viene de Palermo.

Séptima carrera - 1200 Mts.

GUARDAMONTE. — Sigue en forma. Corrió bien el domingo.
THE ALLY. — Anda mucho en privado. Con Díaz, 1500 en 1' 35".
PITOCHE. — Tiene buen ensayo. Pasó con el peón, 1200 en 1'14" 3 5.
CIANURO. — Está en Palermo.
WOY. — Trabajó discretamente. Con Huerta, 1200 en 1'15".
GENERAL DE BRIGADA. — Su corrida es buena. Con N. González, 1200 en 1'15".
(FRONSAC. — Viene de Palermo.
(DIADOCO. — Está en Palermo.
SILLON. — Corrió mal el domingo.
ATURDIDO. — Ha seguido bien. Pasó con P. P. Artigas, 700 en 43" 1 2. P. A.
SIETE BRAVO. — Tiene buena corrida. Con T. Sánchez, 1400 en 1'27" 3 5.
GAVILLON. — Anda bien. Pasó con Gómez, 1200 en 1'15".
LINDORO. — Su ensayo es bueno. Con Dávila, 1200 en 1'15" 2 5.
ZUPAY. — Mantiene su estado. Con Gómez, 1200 en 1'13" 1 5.
CAREY. — Pasó con Arismendi, 1200 en 1'15".
EL RELINCHO. — Tiene con Silva, 1200 en 1'17". Pista auxiliar.
LINDOPINTO. — Reaparece bien. Pasó con Díaz, 1200 en 1'16".
RAJPIPLA. — Pasó con Cassaigne, 1200 en 1'17" 1 5. Pista auxiliar.
HIDALGO. — Ha progresado mucho. Con Tadei, 1200 en 1'14" 1 5. Pista auxiliar.

Octava carrera - 1400 Mts.

TARARIRA. — Va muy pesada. Pasó con Vidarte, 800 en 50". Pista auxiliar.
ZAMBULLIDORA. — Anda muy bien. Tiene con Sánchez, 700 en 41" 3 5.
(BORRA. — Reaparece. Corrió mal el domingo.
(IROQUESA. — Reaparece en forma. Con Echagüe, 1000 en 1'1" 1 5.
QUEQUI. — Anda mucho. Tiene con Domínguez, 1000 en 1'1" 2 5.
FOLA. — Corrió bien el sábado en Palermo.
DIVINA. — Reaparece en forma. Pasó con Echagüe, 1000 en 1'1" 2 5.
CHARMELA. — Está en gran forma. Con Sarina, 700 en 47" 3 5.
SAGITAL. — Corrió mal el domingo en San Isidro.
MARMOLINA. — Su corrida es buena. Con Cerezo, 1400 en 1'28" 1 5.
ARTEMISA. — Anda mucho. Tiene con Artigas, 1400 en 1'28".
LA CIBELES. — Tiene buen ensayo. Con Greme, 1400 en 1'29".
RAFALE. — Anda muy bien. Tiene con Mallo, 1400 en 1'27" 1 5.
RAQUEL MELLER. — Reaparece en forma. Con Palavecino, 1000 en 1' 4 5.
SOMERA. — Anda muy bien. Tiene con Díaz, 1500 en 1'35".
POSTILLA. — Su corrida es buena. Pasó con Díaz, 1400 en 1'26" 3 5.
LIENZA. — Trabajó como para ganar. Con Fuertes, 1400 en 1'26" 4 5.
FANCY ME. — Anda mucho. Pasó con Silva, 800 en 49" 1 5.
BARRANQUERA. — Mantiene su estado. Con A. Tadei, 800 en 48" 1 5.

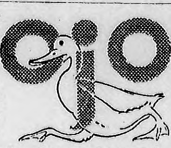

Las Contras de la Cartilla

(Para Mañana en La Plata)

PUENTE ALSINA — Entre los rivales de la carrera inicial vamos a citar a este modesto hijo de Elton, que por cierto viene de tener una buena actuación al clasificarse segundo en pos de Aporreo, en el destacado tiempo de 1'13" 4 5 los 1200 metros, entre perdedores. El pensionista del cuidador M. Villarreal ha seguido su preparación en gran forma y por ello esperamos que con un poco de suerte mañana pueda llegar a correr en forma destacada.

SANTA CRUZ — En la carrera para potrancas perdedoras vamos a citar para un buen lance a esta hija de Serio, que termina de clasificarse buena tercera en pos de Mucha Fe y Sunday, en el discreto tiempo de 1' 12 para los 1000 metros. Sus trabajos han seguido siendo muy recomendables y no debe descuidarse su presencia a la espera de una buena carrera.

PRIMO — Este pensionista del cuidador Héctor Petit hasta el momento no ha llegado a producir performances muy destacadas, pero luego del reposo a que fuera sometido ha llegado a producir muy buenos trabajos figurando entre ellos una excelente partida reciente de 500 metros a la par de Discóbolo, en la que empleó el excelente tiempo de 29" 4 5. Sólo el cotejo es ya favorable para las probabilidades del hijo de Premier, que aunque tendrá enemigos de mucho peligro puede llegar a producir una gran performance.

PERICA — Termina de conquistar su primera victoria en buen estilo y con anticipación su caballeriza ya había decidido presentarla en esta carrera, en la que por cierto puede llegar a responder a sus buenas performances y a su reciente éxito, en el que dejó la impresión de que para esta nueva oportunidad le restaban algunas energías. Perica fué segunda en Palermo en pos de Sans Raccume y ésta es también una performance de cierto valor.

MURCIELAGO — Aunque sus últimas carreras no dicen mucho en favor de sus probabilidades, sus trabajos son de tanto valor que nada nos sorprendería ver a este pensionista del cuidador Nicolás Ardisson llegar a producir una buena carrera en su cotejo de mañana. En su reciente ejercicio pasó 1000 metros en el buen tiempo de 1' 25, dominando a su compañero de techo Last Knock, y si este cotejo no vale... entonces no hemos dicho nada.

LOGRADO — Este pensionista del cuidador Julio R. Grimaut pasó ayer 800 metros en 49", dejando muy buena impresión en su trabajo, y como no puede negarse que el hijo de Yuyito es un caballito de cierta calidad, malogrado por sus delicadezas a sus remos delanteros, bien podría mañana llegar a producir una buena carrera, por cuanto su estado actual y sus cotejos así lo dejan entrever. Está muy lindo y con un poco de suerte coloca el número.

CAREY. — Después de su buen tercer puesto en pos de Falangista en las pistas del bosque se permitió la modesta hazaña de clasificarse buen segundo en San Isidro en pos de Irún, y ambas performances destacan al pensionista del cuidador José Arismendi — el mismo que cuidara al regular Timbalero — como un lindo lance. Sus cotejos han seguido siendo muy buenos y si llegara a responder costaría arrebatarle la victoria.

CHARMELA — Aunque se trata de una yegüita bastante irregular, su reciente actuación en el premio Hipódromo de Maroñas, imponiendo condiciones sobre un lote numeroso entre ellas Integra, Gracia y Chiclana, en el buen tiempo de 1'39" para los 1600 metros sobre una pista sorda, la presentan en esta nueva carrera como una carta que no debe descuidarse. La hija de Trigal en sus recientes trabajos ha venido dejando la mejor impresión y con un poco de suerte es carta que puede llegar a imponer condiciones en su carrera de mañana.

Ultimo Ensayo de los que Corren Mañana en el Circo del Bosque

Damos a continuación los ensayos finales de los probables competidores de la reunión de mañana en el hipódromo de La Plata:

PRIMERA CARRERA

AMERICANITO, con A. Dávila, 800 metros en 50" 1 5 (ayer).
ZORTZICO II, con W. Roselló, 700 metros en 42" (ayer).
NOHAYMAS, con E. Medina, 700 metros en 42" (ayer).
PRECOZ, con T. Sánchez, 800 en 51" (fácil, ayer).
PUENTE ALSINA, con C. Capra, 800 metros en 49" 3 5 (ayer).
QUILPO, con J. Barbeito, 800 en 50" 1 5 (ayer).
TRUST, con A. Moreno, 700 metros en 42" 1 5 (ayer).
RODAJE, con B. Huerta, 700 metros en 43" (ayer).
MOLTKE, con O. Sarina, 700 metros en 41" 4 5 (hoy).
APACHE, con D. Fernández, 700 metros en 44" (hoy).
LORD BYRON, con F. M. Ortiz, 700 metros en 44" 2 5 (hoy).
GLASS PURE, con S. Fuertes, 700 metros en 45" 2 5 (suave, hoy).

SEGUNDA CARRERA

MUESCA, con J. C. González, 500 metros en 29" 1 2 (ayer).
ALBIONA, con J. M. Pena, 600 en 36" 4 5 (pista auxiliar, ayer).
CHINA CUP, con F. M. Ortiz, 600 metros en 35" 3 5 (ayer).
MAGNESIA, con J. Barbeito, 600 metros en 36" 2 5 (ayer).
PROCOPIA, con S. Greme, 700 en 43" 2 5 (ayer).
EDELWEISS, con el peón, 600 en 37" (hoy).
EMABLA, con L. Almirón, 500 en 30" 2 5 (hoy).
BUTTERCUP, con E. Opazo, 500 metros en 30" (opuesto, hoy).
PUPILA, con F. Echagüe, 500 en 30" 2 5 (hoy).
PANTALLA, con T. Sánchez, 600 metros en 35" 4 5 (opuesto, hoy).

TERCERA CARRERA

FRANKESTEIN, con R. Moyano, 500 en 29" 4 5 (ayer).
PRIMO, con R. Silva, 500 metros en 29" (ayer).
NAUTICO, con T. Sánchez, 700 en 42" (ayer).
BASQUITO, con A. Torres, 600 en 36" (ayer).
CASCOTE, con J. Lanzoni, 600 en 36" 1 5 (ayer).
ECO, con F. Echagüe, 500 metros en 36" (suave, pista auxiliar, hoy).
CAUPI, con A. Moreno, 500 metros en 30" 4 5 (hoy).

CUARTA CARRERA

SANTAGRIA, con J. Lanzoni, 700 metros en 42" (ayer).
CALINGASTA, con N. González, 600 metros en 36" (el lunes).
HARD UP, con J. T. Gómez, 700 metros en 44" (ayer).
SIDERITA, con R. Silva, 600 metros en 35" 1 5 (hoy).
SAINT AMAND, con E. Opazo, 600 metros en 36" (hoy).
ARDOROSA, con L. García, 600 en 36" 4 5 (pista auxiliar, hoy).
BAS BLEU, con A. Banón, 700 en 42" 2 5 (hoy).

QUINTA CARRERA

GLADSOME, con R. Moyano, 800 metros en 48" 1 5 (ayer).
PILOTE, con A. Díaz, 800 metros en 48" (ayer).
SHANNON, con J. T. Gómez, 700 metros en 43" (fácil, ayer).
ALARIDO, con E. Medina, 600 en 36" (ayer).
MURCIELAGO, con B. Huerta, 700 metros en 42" 1 5 (ayer).
GARDUÑO, con J. Barbeito, 800 metros en 48" 1 5 (ayer).
PURO TRONCO, con O. Sarina, 800 en 49" 1 5 (hoy).
JIREL, con P. P. Artigas, 700 en 41" 4 5 (hoy).

SEXTA CARRERA

LOGRADO, con P. Bustamante, 800 metros en 49" (fácil, ayer).
AL AGUA, con L. Almirón, 700 en 43" 3 5 (pista auxiliar, ayer).
FINE STEEL, con J. Canal, 1000 metros en 1'1" 1 2 (ayer).
DERNIER, con A. Moreno, 700 en 45" 1 2 (fácil, ayer).
TACAY, con T. Sánchez, 800 en 49" 2 5 (hoy).
BELLEY, con J. C. González, 700 metros en 44" (pista auxiliar, hoy).
VICTOR, con O. Sarina, 800 metros en 49" 2 5 (hoy).
MEDOC, con D. Fernández, 800 en 49" 4 5 (hoy).
FRACK, con R. Silva, 800 metros en 49" 2 5 (hoy).
BUEN PIAL, con S. Fuertes, 700 metros en 42" 4 5 (hoy).
LAILAN, con S. di Tomaso, 800 en 49" 3 5 (hoy).

SEPTIMA CARRERA

CAREY, con E. Medina, 600 metros en 35" 2 5 (ayer).
PITOCHE, con el peón, 600 metros en 35" 1 5 (opuesto, ayer).
GAVILLON, con T. Albertini, 600 en 36" (opuesto, ayer).
WOY, con el peón, 600 metros en 36" (hoy).
SILLON, con O. Sarina, 500 metros en 29" 3 5 (hoy).
LINDORO, con L. Almirón, 600 en 37" 2 5 (hoy).
ZUPAY, con J. T. Gómez, 700 en 42" 1 5 (hoy).
EL RELINCHO, con R. González, 600 en 37" (opuesto, pista auxiliar, hoy).
RAJPIPLA, con R. Cassaigne, 600 metros en 35" 3 5 (hoy).
HIDALGO, con L. Tadei, 600 en 38" (pista auxiliar, hoy).

OCTAVA CARRERA

ZAMBULLIDORA, con T. Sánchez, 700 en 43" 1 5 (fácil, ayer).
CHARMELA, con O. Sarina, 800 en 47" 3 5 (ayer).
MARMOLINA, con J. C. González, 800 metros en 48" 1 5 (ayer).
ARTEMISA, con [illegible] Artigas, 700 metros en 42" 2 5 (ayer).
RAFALE, con A. Díaz, 700 metros en 42" (ayer).
RAQUEL MELLER, con B. Marcos, 800 metros en 48" 2 5 (ayer).
SOMERA, con A. Díaz, 700 metros en 42" (ayer).
LIENZA, con S. Fuertes, 800 metros en 48" (ayer).
IROQUESA, con F. Echagüe, 700 en 42" 2 5 (hoy).
QUEQUI, con T. Albertini, 700 en 42" 1 2 (hoy).
FOLA, con R. Recavarren, 700 en 43" (hoy).

Polinesia Cubrió 1000 Mts. en 59" 3 5

Entre los ensayos generales registrados esta mañana en Palermo, los que damos a continuación, dejó buena impresión el que damos en el título:

WOOLSACK, con Pivotti, 800 metros en 48" 3 5.
GARIBALDI, Pivotti, 1000 en 1'1" y 2 5.
VIZIR, Artigas, y Paprinko, Rodrigue, 800 en 48".
GRACIAS, Loliego, 800 en 51".
WAGNER, Batista, 800 en 51".
COBRE, Antúnez, y Alambrador, Bergós, 2000 en 2'10" 4 5 (suave).
LUCINA, Pintado, 700 en 43" 1 5.
ADRIA, Batista, 700 en 43" 1 5.
BUCHANAN, Nardi, 2000 en 2'7" 1 5, en los últimos 1500 lo acompañó Francachote, con Acosta.
COMOFLUMA, Artigas, 1500 en 1' 35" 2 5.
AGALLUDO, Falcón, 700 en 42" 1 5.
KRAKEEL, Greme, 700 en 42".
HARLEM, Martucci, 1000 en 1' 4 5; en los primeros 800 lo acompañó Estrellero, con Barrios, empleando 47" y 4 5.
CALICOT, Alvarez, y Sin Susto, 1600 en 1'40" 2 5.
ADAGIO, Falcón, 700 en 42" 2 5.
MASCOTA, Villalba, 800 en 49".
POLINESIA, C. Domínguez, 1000 en 59" 3 5.
FILISTEO, Antúnez, y Aramis, Acosta, 800 en 48" 2 5.
NAMUR, Zaragoza, 1000 en 1'2" y 3 5.
HELENO, Lema, 1000 en 1'2" 1 5.
COTIZADO, Rodríguez, y Hélice, Delicutraz 800 en 49".
BABIA, peón, y Carcajada, peón, 700 en 42".
MISS TONGA, Labrador, 1400 en 1' 28".
RAVENNE, C. Domingue, 800 en 48" 4 5.
MARISCO, Cufré, y Confortable, Villalba, 800 en 48" 2 5.
NIGGER, Bianchimano, 800 en 49".
LA DISPERATA, peón, 1400 en 1' 29".
DON BRAULIO, N. Alvarez, 800 en 49" 2 5.
PORTAZO, Acosta, 1000 en 1' 3 5.
BON VIVANT, Batista, 1500 en 1'33" 4 5.

CALLE CORRIENTES

Por EDMUNDO GUIBOURG

Un Teatro a Cargo de Actores

EL concejal Camilo F. Stanchina, cuya cordialísima preocupación por los problemas que afectan al desenvolvimiento artístico de nuestro teatro es notoria, obtuvo ayer del Concejo Deliberante el voto favorable a una resolución que autoriza a la Intendencia Municipal a celebrar, ad referéndum de aquel cuerpo deliberativo, un convenio de arrendamiento de un teatro en la zona céntrica de la ciudad.

¿A quién tendría por beneficiario la nueva concesión que se desprende de la iniciativa sancionada? No a una persona determinada, so-pretexto de proteger a una meritoria institución, sino esta vez a una de las entidades más representativas de nuestra vida escénica: la Asociación Argentina de Actores.

Por lo demás, tampoco se insumen en esta oportunidad millonadas. Calcúlase una subvención total de treinta y seis mil pesos por año, vale decir, poder disponer de tres mil pesos mensuales. Una suma así no deja la hendija de negociado alguno. La concesión no es casi vitalicia, como en otros casos, y se acuerda por un término prudencial de cinco años.

Evidentemente ésto no le cae del cielo a la Asociación de Actores. La tesonera voluntad y la simpática disposición del concejal Stanchina han favorecido un viejo anhelo que se concretó en tenaces gestiones, de tal modo que se halla en víspera de realizarse aquello que meses atrás parecía una utopía de los dirigentes de esa sociedad profesional.

Son dos los cometidos esenciales de la Asociación de Actores: el mutual, que cumple a maravilla, y el gremial, cuya acción podría resultar más efectiva si la mayoría de los socios aquilatasen los desvelos constantes de sus sucesivos dirigentes, sobre los que recae siempre una página que requiere entusiasmo y que se torna ingrata ante la inercia colectiva.

Parecería que al recibir de las autoridades municipales la administración y orientación de un teatro, asumiese la entidad un tercer cometido, el que implica la responsabilidad artística. Y es así aunque relativamente, puesto que el contralor ha de extenderse a una sola sala y que el espíritu de la concesión tiende, ante todo, a contribuir a los recursos mutuales y a prestar alivio urgente a una situación gremial angustiosa por muchas razones.

Responsabilidades

La tarea que se arroja sobre los hombros de la Asociación ofrece enormes dificultades. Para tener una idea de ello bastará recordar que no hace muchos años creyó el gobierno satisfacer el pedido de un autorizado núcleo de escritores teatrales acordándole gratuitamente la entonces desmantelada sala del Cervantes y que esa agrupación incidental, tras meditarlo bien, renunció al usufructo de lo que era, pese a la gratuidad del alquiler, un presente griego. Habría que haber contado con ingresos imposibles a fin de hacer frente a los gastos elementales de equipación del local, al presupuesto de compañía y las necesidades del montaje. Un noble anhelo, fundado en la supresión de intermediarios, se hubiera trocado en aventura por ardua llena de riesgos, entre ellos el del ridículo.

Tres mil pesos mensuales significan una subvención discreta. Hoy en día llegan a límites absurdos las exigencias de los dueños de salas teatrales. Piden alquileres fantásticos. Quince años atrás se podía aun hablar de arrendamiento de las paredes desnudas de un teatro en una suma oscilante entre tres mil y cinco mil pesos. De entonces a la fecha, el teatro ha descendido gradualmente en su productividad de negocio y sin embargo los alquileres son cada vez más desproporcionadamente altos. En ciertas salas cinematográficas que tientan a los elementos teatrales en busca de escenarios, éstos se han visto rechazados por las pretensiones descabelladas de los dueños cuyos cálculos son verdaderamente demenciales.

Si a fin de dar curso a lo votado por el Concejo se obtiene local propicio, ese no habrá sido más que uno de los primeros grandes obstáculos que se presenten. Los otros provendrán del legítimo afán de trabajo de todos los socios y del rumbo que se imprima a ese teatro bajo control especial. Claro está que primando el concepto de la mayor aptitud artística las objeciones han de circunscribirse a un solo campo.

Insinuamos las graves responsabilidades que van a contraerse, en la certeza de que la Asociación de Actores sabrá sobrellevarlas con el inteligente criterio con que supo engrandecerse y consolidarse y en el ardiente deseo de que la generosa obtención lograda por el concejal Stanchina fructifique justificando ampliamente los móviles que la dictaron, que no son otros que el de aportar un sostén indispensable a impeler a los actores mismos al apuntalamiento del arte escénico, de cuyas zozobras son factores y víctimas.

Rindióse Homenaje a Alfonsina Storni

La Función en Recuerdo de la Ilustre Poetisa Alcanzó Notables Contornos

UN emotivo homenaje rindieron ayer en el teatro Cervantes, sus ex alumnos del Conservatorio Nacional a la memoria de la ilustre poetisa Alfonsina Storni. El acto, que contó con el auspicio de un numeroso y calificado público, consistió en un hermoso espectáculo cuyo número de fondo lo constituía la representación — con carácter de estreno — de la farsa en seis actos breves, un prólogo y un epílogo, original de Alfonsina Storni, "Cimbelina en 1900 y pico".

La apertura del acto fué confiada a la palabra ágil de Oscar R. Beltrán, quien hizo un preciso estudio de la personalidad y de la obra de la inolvidable Alfonsina. A continuación se ofreció un interesante número de declamación, de cálidas y emotivas poesías de Arturo Capdevila, reunidas bajo los títulos de "Sáficos para Alfonsina Storni" y "Otros versos a la sombra de Alfonsina". Los delicados versos del distinguido poeta cordobés tuvieron en las alumnas de la profesora Blanca de la Vega intérpretes inteligentes que les dieron soplo de vida.

"CIMBELINA..."

"Cimbelina en 1900 y pico", una de las dos obras que contiene el libro de la poetisa recordada "Dos faros pirotécnicos", si bien resulta una novedad como versión teatral, no lo es así en cuanto a su conocimiento por la divulgación del libro, por lo que resulta innecesario insistir sobre los valores de la pieza. Su teatro es un teatro de símbolos. Sus personajes son entes cuyo contenido va más allá de lo que aparentemente deben reflejar a través de sus acciones y sus palabras. La autora se ha propuesto jugar con sus títeres y éstos bailan las escenas caprichosamente, pero no tanto como para que penetrando un poco más en el sentido de los hechos y de las palabras se vislumbre una realidad cruda y descarnada — como la de ese "premier" manejado por las intrigas domésticas — que ella disimula hábilmente con su farsa risueña y plena de espiritualidad, y con el tono poético que imprime a los diálogos una lozanía vivificante.

LOS INTERPRETES

Excelente la interpretación a cargo de jóvenes actores del Conservatorio Nacional. Merecen cita especial por su desenvoltura y clara dicción, Elena Ibáñez, María Piazzale, Perlita Colombo, Anita Gerola, Miguel Babini, Francisco Vila, Raimundo del Barrio, Berta Reznik, Mario Giusti y Raimundo Stalsché.

Blanca de la Vega, por cuenta de quien corrió la dirección escénica, probó haberse dedicado a la tarea con cariño e inteligencia, pues a ella se debió el ajuste obtenido en la versión.

El domingo próximo, en el teatro Colón, el Teatro Infantil Labardén, que dirige M. I. Rodríguez de Naso, representará la pieza breve de Alfonsina Storni "Blanco, negro, blanco".

La Labor de los Autores

Pedro E. Pico

El distinguido comediógrafo tiene en preparación dos obras y escribirá otra para Pierina Dealessi.

CONSECUENTES con la actividad que se viene desplegando en la formación de elencos para la próxima temporada teatral, los autores se han dedicado a la tarea de producir con el propósito de sostener con sus obras, la marcha de las distintas temporadas.

PEDRO E. PICO, el aplaudido autor nacional prepara activamente varias producciones para la temporada próxima.

Pedro E. Pico, uno de nuestros más distinguidos comediógrafos, se halla comprometido para proveer de material a algunos conjuntos. Compensará de esta manera la escasa actividad desarrollada en el transcurso del año que fenece.

NO HABIA ELENCOS

Entrevistamos al doctor Pedro E. Pico.

—¿Podría decirnos, doctor, por qué causas sólo ha estrenado en dos oportunidades esta temporada, cuando es costumbre en usted hacerlo un mayor número de veces por año?

—Pues es muy sencillo — nos responde nuestro entrevistado —: No había elencos para mis obras...

—¿...?

—No se extrañen. Y les aseguro que aun no se me ha dado por ventilar problemas metafísicos que pudieran ahuyentar a los directores de compañías. Lo que pasa es que en nuestro teatro se ha arraigado un vicio que, si no se remedia a tiempo, puede llevar a fatales consecuencias. Hoy se forman elencos en base a dos o tres figuras de cierta gravitación artística, para quienes los autores deben escribir, buscándoles personajes que se avengan a sus respectivas cuerdas.

De esta manera — sigue diciéndonos el doctor Pico — sólo es posible escribir por encargo. El autor recibe sugerencias del primer actor, de la primera actriz y de la dama joven de la compañía, y de acuerdo a sus gustos y posibilidades debe confeccionarles la pieza. Es como si se mandara hacer un traje para lo cual se dán las medidas. Por otra parte, hay que cuidar también de que en la obra no figuren más personajes importantes que primeras figuras en el elenco, pues entonces las dificultades para su representación se hacen insalvables, ya que la empresa de gastos no transaría con la contratación de otros elementos. Tal lo que aconteció este año con una producción mía — que estrené posteriormente en otro teatro — rechazada dos veces por distintas compañías, las que se disculparon diciéndome que no contrataban el intérprete requerido a fin de no sentar un precedente peligroso...

LOS PELIGROS

—Este procedimiento, como les decía, es perjudicial para nuestro teatro, pues no solamente atenta contra la calidad interpretativa de los actores, quienes se encierran en una modalidad determinada, substrayéndose a toda otra posibilidad — como ocurre con muchas de nuestras primeras figuras —, sino que pone en peligro a los autores de la nueva promoción, quienes se encanallarán en esta forma de escribir, haciendo de sus obras una consecuencia de los elencos. Yo me mantengo fiel al teatro clásico — digamos —, a la época en que el autor escribía y el empresario contrataba — al margen del elenco estable, bien numeroso y calificado por cierto — tantos actores como hicieran falta. Cuando escribo una pieza introduzco en ella tantos personajes como se me ocurran y desarrollo el asunto siguiendo el hilo de mi inspiración sin pensar en tal o cual actor.

LO QUE PREPARA

—¿Qué obras tiene en preparación para la próxima temporada?

—Por el momento tengo dos comenzadas. "El último porteño" se titula una de ellas, y la otra aun está sin bautizar.

—Tenemos entendido que usted le ha prometido una pieza a Pierina Dealesi para su próxima temporada en el Liceo.

—A eso quería llegar hace un momento cuando hablaba de obras por encargo. Pierina Dealesi ha pedido mi colaboración y yo se la he prometido pero "ad referéndum" de lo que mi inspiración me dicte, pues escribiré, como siempre lo hago, dejando que mi pluma vuele a su gusto. Si al final, lo que ha salido de ella conviene a Pierina y los suyos, entonces tendrán la obra. Pero solamente de esta manera podré satisfacer un encargo.

Cinco Compañías Debutan Hoy

En el Ateneo. - Camila Quiroga. - Andaluces. - Un Beneficio

ADEMAS del debut en el Maipo, del que nos ocupamos en lugar aparte, cuatro elencos se presentan hoy. En el Ateneo se inaugurará esta noche una temporada denominada de "teatro sensacional", a cargo de un excelente conjunto, cuya dirección ha sido confiada a Ernesto Vilches, y que integran Elsa O'Connor, Carlos Perelli, Eduardo Casado, Tomás Hartich, Cayetano Biondo Francisco Márquez, Juan Urquiola, Narciso Ibáñez, Francisco Donadio, Alberto Candeau, Adolfo Meyer, Serafín Paoli, Alberto di Salvio y Juan C. Wilson.

La obra de debut será "La silla eléctrica" (La galería de la muerte), cuyas escenas se desarrollan en la galería de los sentenciados a muerte de la penitenciaría de Keyestone.

CAMILA QUIROGA

La notable primera actriz argentina Camila Quiroga hará esta noche su presentación en el teatro Astral, al frente del disciplinado conjunto que la acompañara en su última actuación del Politeama. Subirá a escena en esta oportunidad la comedia en tres actos de Francisco Serrano Anguita "Siete puñales", en la que nuestra compatriota realiza una dignísima interpretación. Como siempre, la dirección artística de este aplaudido conjunto estará confiada a nuestro compañero Edmundo Guibourg.

ANDALUCES

El teatro Mayo reabrirá esta noche sus puertas con motivo del debut de la compañía lírica andaluza que encabezan Conchita Martínez y Angelillo.

EN EL MARCONI

Para hoy está también anunciada la presentación del elenco de operetas que encabeza Lea Candini, quien lo hará en el Marconi con la pieza de Crescina y Lombardo "El trillo del diavolo".

EN SU HONOR

En honor del popular cantor israelita Raúl Tabachnick se realizará hoy una velada en el teatro Excelsior. Han prometido su concurso destacados artistas que prestigiarán la fiesta, al final de la cual Tabachnick interpretará páginas de su repertorio.

Después del Ensayo

CON un entusiasmo poco frecuente en los escenarios de revistas, las huestes que a las órdenes de Bronenberg y Bellini se presentarán hoy en el Maipo, dan los últimos toques al espectáculo que ofrecerán en dicha sala.

La orquesta del maestro Devalque ataca briosamente una partitura en ritmo de fox, mientras las chicas del conjunto se desplazan con agilidad. El son del zapateado no alcanza a cubrir la voz tonante de Bronenberg que al mismo tiempo da una orden a los reflectoristas y ordena una nueva evolución, a efectos de corregir una falla. En medio de aquel nerviosismo encontramos a los actores cómicos que esperan el momento de entrar a escena.

A. ANCHART

ESPECTACULO DINAMICO

—Ya verán el espectáculo, nos dice Alberto Anchart, primera figura del elenco. Es limpio, agradable, ligero, como cuadra a representaciones de esta índole. Los cuadros de conjuntos son vistosos y las revistas tienen letra en abundancia como para hacer reír hasta a los que no quieran.

—Me adhiero. — agrega Mario Fortuna, que ahora luce una silueta estilizada, que lo habilita para emprenderla con los papeles de galán. Hay gracia, mucha gracia en estas producciones que como saben son dos y se titulan: "El mundo se está suicidando" y "La gran frigidaire porteña".

SYTIE

Cuando los actores festivos de la casa pasan al frente, afrontamos a las "vedettes" que descansan:

—Son revistas vivas, ágiles, comenta Celia Gámez. Para seguir el ritmo que la dirección les ha impreso hay que multiplicarse y dividirse, a la vez.

—Dos operaciones aritméticas que tendrán por resultado una suma a favor del público, interviene Margarita Padín.

—De donde se deduce, tercia Serafina Fernández, que no habrá el potencial negativo de la resta.

Por las declaraciones precedentes se infiere que el mejor optimismo se ha adueñado de los integrantes del elenco que esta noche afrontará el juicio del público desde el escenario del teatro de la calle Esmeralda.

Se Confirma Una Información

LA empresa Muscio confirma ahora oficialmente una noticia que adelantáramos en calidad de primicia: en el teatro National se hará el año próximo género breve. No menciona el comunicado de la empresa citada que entre otros actores se ha hablado con Alberto Anchart y con León Zárate, aun cuando no se sabe todavía cómo solucionará este último el entredicho que mantiene con las entidades que agrupan a los gremios teatrales.

Y otra noticia, al margen de los comunicados de la empresa: se estudian las posibilidades de hacer para 1939 una temporada de vochades en la sala del Comedia.

EL PROXIMO VIERNES DEBUTA EN EL TEATRO MARAVILLAS

El viernes próximo en el teatro Maravillas hará su presentación la compañía dramática de teatro andaluz, que dirigirá Esteban Serrador Marí y encabeza María del Carmen Prendes, con el objeto de poner en escena "María Magdalena", una comedia lírica de Salvador Valverde y Rafael León, que inspira mucha confianza a la dirección.

LA TEMPORADA DEL CASINO FINALIZARA MAÑANA

CON las funciones de hoy finalizará en el teatro Casino la temporada mixta de cine y teatro que venía cumpliéndose con películas provistas a Lombartour por una empresa calificada y elegidas a los efectos de su exhibición por un director norteamericano que acaba de desvincularse total y definitivamente de las actividades de la sala de la calle Maipú. El comunicado de la empresa de referencia, que manifiesta explícitamente que la combinación cine teatral, por la inferior calidad de las películas y la pobreza de los números determinó el fracaso de la temporada, viene a confirmar una vez más la objetividad de nuestras crónicas donde sin acritud, pero con energía, señalamos la crisis inevitable de la temporada, atendiendo a su notoria pobreza. "Como en Nueva York", el público porteño exige algo más que películas polvorientas y niñas precoces...

OPERETAS A FLORES

Para hoy anuncia su presentación en el teatro Fénix, de Flores, la compañía de óperas y operetas que bajo la dirección del maestro Rafael Palacios realizó recientemente una temporada en el teatro Ateneo. A tal efecto, ha preparado un programa excepcional para los dos únicos días de actuación en dicha sala, proponiéndose ofrecer "Marina", "La casta Susana", "El conde de Luxemburgo" y "La viuda alegre".

Tálice Manejará 80 Personajes

ROBERTO A. Tálice, que en el mes de enero afrontará en el Mayo el negocio teatral que menor número de comediantes exige, pues dirigirá la versión de "Del brazo y por la calle", pieza de Armando Mook, que lleva en el reparto sólo dos personajes, emprenderá de inmediato otra tentativa, que en cuanto al número de elementos utilizados significará un esfuerzo totalmente contrapuesto, ya que deberán subir a escena ochenta personas. Se trata en este caso de la producción espectacular de Doblas y Mario Bellini, titulada, "La rebelión de los fenómenos" que el inteligente y dinámico hombre de teatro se propone ofrecer en el París, cuando hayan finalizado los compromisos de la compañía encabezada por la precoz Rayito de Sol.

EL DOMINGO FINALIZA ARATA SU TEMPORADA DEL T. PARIS

Para el domingo anuncia Luis Arata la terminación de su temporada en el teatro París, una de las más extensas que el aplaudido intérprete haya realizado. Durante la temporada de referencia fueron ofrecidas "El corazón en la mano", de Alberto Novión, que alcanzó las 250 representaciones consecutivas; la reprise de "Los chicos crecen", de Darthes y Damel; el estreno de "Ayer, hoy y mañana", de Eduardo Pappo; "Una vez tuve un hogar", "Dinero", de Tito y Rafael Insausti, y, por último, la reprise de "El gringo Baratieri", con la que finalizará la temporada en dicha sala.

MARCHA RUMBO A LAS 100 REPRESENTACIONES UNA PIEZA

La ingenua comedia de Julio A. Burón, que las huestes de Leonor Rinaldi y Francisco Charmiello hacen bulliciosa y crepitante en el escenario del teatro Liceo, alcanzará en breve las primeras cien representaciones. No obstante la canícula, no obstante la endeblez de la pieza, ésta avanza gallardamente hacia la cifra rotunda, perfilándose como otro de los grandes éxitos del conjunto.

CAPDEVILA HA REUNIDO SUS ROMANCES ARGENTINOS

Un Espléndido Conjunto de Poesía y de Historia

La Revolución de Mayo y las guerras de la Independencia motivaron en las letras argentinas la explosión lírica que conocemos compilada en La Lira famosa. Desde entonces (hace más de un siglo) pocas veces las glorias nacionales tentaron entre nosotros a los poetas. No faltan en absoluto poesía que evoquen hechos y hombre de nuestra gesta; pero tampoco abundan. Convengamos en que el descrédito de poesía patriótica en los últimos tiempos habrá contribuido a ello.

Precisamente este descrédito es lo que ante todo tuvo en cuenta — él mismo lo declara — Arturo Capdevila, cuando alguien le propuso componer una poesía sobre el 9 de Julio. ¿Una declamación más? Capdevila no quiso, a un pronto, engrosar el elenco. Luego, comprendió que podía hacerse algo sin caer en la declamación. Por ejemplo: relatos poéticos sencillos de los hechos y los hombres memorables de la patria. Y se decidió a tentar el género.

Compuso un romance evocador del día de la proclamación de la Independencia. El éxito inmediato le advirtió de que había pulsado una cuerda grata al sentir argentino. ¿Por qué, entonces, no componer una serie de romances semejantes? Un doble fin, patriótico y poético podría obtenerse quizá. Y siguió escribiendo romances, que lograron el mismo éxito del primero.

Capdevila publica ahora, compiladas en un volumen, esas obras. Son "Los romances argentinos", que se leen con gratitud literaria y nacional y han de cooperar no poco en la difusión del interés por la historia patria.

La jerarquía patriótica de Capdevila es bastante conocida para que sea necesario encarecer la calidad literaria de sus romances. Los hay, ciertamente, ya de un vigor imponente, ya de una gracia exquisita. Y el más flojo — si hay alguno — es siempre una representación vivísima de momentos intensos de nuestro pasado, de glorias argentinas, de dramas de la historia.

Veintinueve romances, en total. Revividos en sus fluyentes octosílabos asonantados, la melancolía del último virrey rioplatense, el sacrificio de Liniers, la espléndida victoria de Suipacha, la santa cólera de Moreno, las bodas del coronel San Martín, la muerte callejera de Monteagudo, etc., etc. En conjunto, un ancho caudal poético invadiendo los cauces de nuestra historia.

PROGRAMA DE ESPECTACULOS TEATRALES, CINEMATOGRAFICOS Y VARIEDADES PARA HOY

TEATROS

APOLO
Corrientes 1386. U. T. (38), Mayo 3938. Cía. de comedias Irma Córdoba-José Olarra. A las 18.30 y 22.15, el grandioso éxito de risa a precios populares:
¡YA VERAN QUIEN ES IRENE!
3 actos cómicos de Goicoechea y Cordone. Platea, tarde o noche, $ 1.—

ASTRAL
Corrientes 1639. U. T. (35), Libertad 1707. Temporada popularísima CAMILA QUIROGA. Direc. Art. Edmundo Guibourg. Hoy 18.30 y 22.30, debut, sensacional reestreno, la formidable obra de Serrano Anguita:
SIETE PUÑALES
Platea verm. $ 1; noche $ 1.50; pull. $ 1.

ATENEO
Cangallo 927. U. T. (35), Libertad 1516. Hoy a las 22.15, inaugur. teatro sensacional
LA SILLA ELECTRICA
(La Galería de la Muerte). Trágicos episodios sucedidos en el presidio de Oklahoma. No se admiten niños. Pullman $ 1.20.

AVENIDA
Av. de Mayo 1218. U. T. (38), Mayo 2295. Cía. de revistas españolas GLORIA GUZMAN. Verm. a las 18.30. Platea $ 2. Noche, a las 22.30. Platea $ 2.50.
Gran éxito ¡G O L! Gran éxito
Por cada ¡Gol! un beso.

BATACLAN
25 de Mayo 464. U. T. (31), Retiro 2177. De 14.30 a 24.30. Espectáculos modernos. Cía. de revistas de Music-Hall. En el cine Conchita la diabólica, Vagabundo a la fuerza, El cantante callejero. Revistas; Y aquí estamos otra vez, y Una hora de placer. Platea $ 1.

BOEDO
Boedo 949. U. T. (45), Loria 4499. Elsa Ruggero — Hoy 18.30 y 22.30: DECI POR DIOS QUE ME HAS DAO; 21.30: EL CABO QUIJOTE. 22.30: QUE PENA ME DA EL FINAO. Verm. o secc. noche $ 0.40. Completa, $ 1.

COMEDIA
Paraná 426. U. T. (35), Libertad 0726. María Guerrero-F. Díaz de Mendoza. Hoy, a las 18.30 y 22.30, últimos días:
UN JUEGO DE SOCIEDAD
de Ladislao Fodor, traducción de Escobar.
$ 1 PLATEA BAJA 1 $

COMICO
Corrientes 1280. U. T. (35), Libertad 2108. Redondo-León. — Hoy, 18.30 y 22.30, grandioso éxito:
MARCELINO FUE POR VINO
de Muñoz Seca. Platea t. o n. $ 1.50.

FENIX
Rivadavia 7802. U. T. (67), Floresta 9280. Cía. de operetas. 2 únicos días. Hoy 18.15: MARINA (ópera), noche 22.10, la opereta:
LA CASTA SUSANA
Un gran espectáculo. Una gran compañía.

FLORIDA
Galería Güemes (subsuelo). Cine continuado de 11 a 24. Hoy, estreno, 100 MUJERES Y DOS HOMBRES y LAS PERVERTIDAS. No apto para menores. Entrada única, $ 1.

LICEO
Rivadavia y Paraná. U. T. (38), Mayo 4991. Compañía cómica Rinaldi-Charmiello. Hoy: a las 18.30 y 22.15, otro éxito de hilaridad:
LLEGO DON PEDRO DE AFUERA
Precios populares. PLATEA $ 1.—
— Mañana matinée a las 15.30.

MAIPO
Esmeralda 443. U. T. (31), Retiro 2882. Cía. porteña de revistas Celia Gámez-Alberto Anchart. Hoy, debut, a las 22.10:
GRAN FRIGIDAIRE PORTEÑA
A las 23.10:
¡EL MUNDO SE ESTA SUICIDANDO!
Platea $ 1.50.

MARAVILLAS
Victoria y San José. U. T. (38), Mayo 1191. Viernes 9, estreno de la comedia dramática andaluza de Valverde y León, con ilustraciones musicales de M. Quiroga: MARIA MAGDALENA, joya del arte popular andaluz, magnífica comedia poética.

MAYO
Av. de Mayo 1099. U. T. (38), Mayo 8851. Hoy a las 22.15, debut de la compañía de comedias líricas andaluzas. Angelillo presenta el más alto valor del género, Conchita Martínez, en la comedia de R. Montero:
EL PADRE VIRTUDES
Platea $ 2.

NATIONAL
Corrientes 980. U. T. (35), Libertad 0816. Grandes revistas cómicas. Dirección Ivo Pelay. Precios populares. Siempre Platea $ 1 todas las filas. A las 19 y 23.30, grandioso éxito: PARA MUJERES... AQUI!! Extraordinaria revista cómica con muchas mujeres y hombres. A las 22.10: LA REVISTA DE GALA.

PARIS
Suipacha 153. U. T. (34), Defensa 4792. Cía. LUIS ARATA [illegible]. Hoy a las 18.30 y 22.15, gran éxito de risa
EL GRINGO BARATIERI
3 actos cómicos de A. Novión.
Platea verm. $ 1.50; noche, $ 2.

SAN MARTIN
Esmeralda 255. U. T. (34), Defensa 2868. Gran temporada popular López Heredia-Asquerino. Hoy, 18.15 y 22.15, éxito sensacional: CASA DE MUJERES, de Suárez de Deza. No apta para menores. Platea, tarde, $ 1. Noche $ 1.50. Mañana matinée 15.15.

SMART
Corrientes 1283. U. T. (35), Libertad 2592. Hoy a las 18.30 y 22.15, MECHA ORTIZ con el éxito más formidable que registra el teatro porteño:
¡¡MUJERES!!
Escribió una mujer, para todas las mujeres, representada por mujeres, para admiración de los hombres. [illegible] $ 1; noche platea $ 2.50, pull. $ 1.50.

VARIEDADES
Lima 1815. U. T. (23), B. Orden 1330. Hoy noche, gran festival en honor del cantor Carlos Zárate, a las 22, todo el varieté de Radio del Pueblo. Completa, $ 1. Mañana debut de la Cía. Gregorio Cicarelli-Pepita Muñoz, con la comedia:
EL CURA DE SANTA CLARA

CINES

AMBASSADOR
Lavalle 777. U. T. (31), Retiro 0700. Pull. $ 1.50. A las 14 y 20.45: Variedades. 14.15, 17.15 y 21.30, primicia:
CAPRICHOS DEL AZAR
p. N. Grey y B. Wilcox; 15.10, 18.30 y 22.40, primicia, maravilloso dibujo de Walt Disney "Los balleneros", p. Mickey: 15.10, 18.40 y 23, extraordinaria producción hablada en francés:
EL ZAR LOCO
con Harry Baur, P. Renoir, J. Varennes y Suzy Prim.

BROADWAY
Corrientes 1155. U. T. (35), Libertad 2345. Hoy, a las 18.45 y 23, estreno, Charles Vanel y Tama Fedor en:
TRAFICANTES DE ARMAS
con Lucas Gridoux y Dolly Davis: 17 y 21.20; BAILA CONMIGO, p. F. Astaire y G. Rogers: 16.30 y 21: Variedades. Platea $ 2. Pull. $ 1.50.

GRAN CINE FLORIDA
Florida 271. U. T. (33), Avenida 6133. Platea $ 1.30. Cont. de 13 a 0.30. A las 13, 17.20 y 21.40, estreno: EL ANGEL FRACASADO, p. M. Sullivan y J. Stewart; 14.20, 18.50 y 23.10, primicia R. K. O.: BAILA CONMIGO, p. F. Astaire y G. Rogers; 15.30 y 20.20, estreno Fox, Jane Withers en: LA TRAVIESA GITANILLA.

GRAN CINE IDEAL
Suipacha 378. U. T. (35), Libertad 7081. Temperatura científicamente graduada. — Hoy a las 18.10 y 22.25 (en punto), la gigantesca superproducción:
MARIA ANTONIETA
con Norma Shearer y Tyrone Power; 16.20; EL POBRE MILLONARIO, p. F. Morgan; 16, 17.35 y 21: Variedades; 17.55 y 22.10, "Los Balleneros", dibujo en color de Disney.

GRAN CINE REX
Corrientes 857. U. T. (35), Libertad 7100. Hoy a las 21: Variedades; 17.10 y 21.30: EL AGENTE DE CUPIDO, p. V. Moore; 15.40 y 23, extraordinario estreno,
ANDY HARDY SE ENAMORA
con Mickey Rooney, Lewis Stone y Cecilia Parker. Platea $ 2; pullman $ 1.50.

GRAN CINE SUIPACHA
Suipacha 442. U. T. (35), Libertad 1195. Hoy a las 18.30 y 22.30, la superproducción en tecnicolor:
LA LLAMARADA
con Sabu, V. Hobson y R. Massey; 16.45 y 21: ARGELIA, gran éxito de Ch. Boyer y Sigrid Gurie; 16.15: Variedades. Platea $ 2; pullman $ 1.50. — Mañana:
VIRGENES A MEDIAS

HINDU
Lavalle 842. U. T. (35), Libertad 1114. Hoy a las 15, 18.45 y 23.20:
LOS CARANCHOS DE LA FLORIDA
p. J. Gola y A. Bence; 13.45, 17.30 y 22: LOS APUROS DE CLAUDINA, p. O. Bozán y P. Busto; 16.20 y 20.30: ABAJO LOS HOMBRES, p. Carmelita Aubert.

MONUMENTAL
Lavalle 780. U. T. (31), Retiro 5815. Pullman $ 1.50. Hoy a las 18.40 y 23, gran estreno; IGNACIO (El asistente del coronel), p. Fernandel y Nita Raya; 17 y 21.30: EL MUNDO SE DIVIERTE, p. G. Rogers; 16 y 20.30: VAMOS A DIVERTIRNOS, p. Lilian Harvey.

PARAMOUNT
Lavalle 845. U. T. (35), Libertad 0999. Cont. de 13 a 0.30. Precio único $ 0.40. Hoy: PARQUE DE ENSUEÑOS, p. E. Cantor; LO QUE SUCEDIO AQUELLA NOCHE, p. C. Gable; UNA NOCHE DE AMOR, p. Grace Moore.

PORTEÑO
Corrientes 846. U. T. (35), Libertad 1020. Espectáculo único en Buenos Aires. Cine actualidad. Continuado de 11 a 24.30. Platea $ 0.50. Noticiarios recibidos por avión. Dibujos, viajes, curiosidades, cómicas, etc.

PUEYRREDON
Rivadavia 6871. U. T. (63), Volta 0389. Hoy pull. $ 0.40. A las 18.30 y 23, T. Kelly y J. Moran en: LAS AVENTURAS DE TOM SAWYER; 16.40 y 21.30, R. Taylor en: UN YANQUI EN OXFORD; 15.15 y 20.15, P. Lorre en: GRACIAS, Mr. MOTO.

RENACIMIENTO
Lavalle 925. U. T. (35), Libertad 1830. Pull. $ 1.20. A las 18.40 y 23.10:
YO ACUSO
por Victor Francen; 17.20 y 22: LOS BAJOS FONDOS (De la obra de M. Gorki); 16 y 20.30: EL AMANTE VAGABUNDO, por M. Chevalier. Mañana: LA TORRE DE NESLE.

ROXY
Las Heras 2160. U. T. (41), Plaza 0158. Hoy 18.30 y 23.20: MADRESELVA, p. L. Lamarque y H. del Carril; 17 y 21.45: SENDEROS DE FE, p. F. Delbene; 15.30 y 20.30: KILOMETRO 111, p. Pepe Arias. Pullman $ 0.80.

BELGRANO

BELGRANO
Cabildo 2356. U. T. (73), Pampa 5691. Hoy: ¿Quién carga con él?, p. G. Farrell; Ingratitud, p. W. Huston; Loca por la música, p. Diana Durbin.

EMPIRE
Cabildo 3471. U. T. (70), Núñez 7300. Tarde 15.30; noche 20.30: Charlie Chan en las Olimpiadas; Ramona, p. L. Young. —Mañana: Blanca Nieves y los 7 enanos.

MIGNON
Juramento 2133. U. T. (73), Pampa 5899. Hoy 14, Reunión de corazones; 15 y 20.15: Horizontes de gloria; 16.30 y 21.20: Piloto de pruebas; 18.30 y 23.40: ARGELIA. Pullman $ 0.80; niños 0.50.

PRINCIPE
Cabildo 2327. U. T. (73), Pampa 2781. Platea $ 0.80; niños, 0.40: La pequeña rebelde, S. Temple; Aires de Hawai, por B. Breen; Blanca Nieves y los 7 enanos.

COLEGIALES

ARGOS
F. Lacroze 3455. U. T. (54), Darwin 0678. Hoy: Madreselva, p. L. Lamarque, Kilómetro 111, p. P. Arias; Busco un marido para mi mujer, p. L. Arata.

REGIO
Giribone 56. U. T. (54), Darwin 2280. Hoy: Tres camaradas, p. R. Taylor; La 8a. mujer de Barba Azul, G. Cooper; Rebeca, S. Temple. Menores tarde $ 0.20.

PALERMO

COLISEO PALERMO
Serrano 2437. U. T. (71), Palermo 1720. Hoy a las 18 y 22.45, Yaya Suárez Corvo presenta su compañía en la escenificación de la novela radial, "La campana de bronce"; 16.20 y 22: La falsa Josette, S. Simon; 14.45 y 20.20: Silencio que condena, p. P. O'Brien. Localid. numeradas $ 1.

NATIONAL
Santa Fe 5280. U. T. (71), Palermo 2760. Hoy 18.20 y 23.15: Madreselva, p. L. Lamarque; 17 y 21.45: Senderos de fe, p. F. Delbene; 15.45 y 20.20: Kilómetro 111, p. P. Arias; 14.30: El que lucha triunfa, por Gail Patrick. Pullman $ 0.80.

PARK
Santa Fe 4196. U. T. (71), Palermo 3404. Hoy 15.30 y 20.20: Despedida de soltero; Una nación en marcha; Después de aquella noche, B. Stanwyck. Pull. $ 0.40.

SAAVEDRA

AESCA
Av. del Tejar 3899. U. T. (70), Núñez 8418. Tarde a las 15. Noche 20.20. Puerto Nuevo, P. Arias; El alma del bandoneón, p. L. Lamarque; Secc. cowboys; El tesoro de la isla misteriosa, 2 episodios.

ESTRELLA
Cabildo 2948. U. T. (70), Núñez 8819. Tarde 15.30, noche 20.30. La flecha de oro; Votos o balas, p. E. Robinson; Guardacosta alerta, 11o. y 12o. episodios.

LANUS

SUPER CINE
PAVON 4435. U. T. 225, Lanús. Superpull. $ 0.50; La 8a. mujer de Barba Azul, C. Cooper; El verdugo de sí mismo; Rey sin corona. Mañana, No se duerma profesor, H. Lloyd; Miss Broadway; Su majestad el amor.

VARIEDADES

LUNA PARK
CORRIENTES 99. — Hoy, a las 22 peleas Mario Gualandri vs. Tito Sosa, a 12 rounds de 3 minutos y 3 peleas más. Popular $ 1.

SALON LAVALLE. — Lavalle 98. — El jueves 8 de diciembre, tarde y noche, dos grandes bailes en este amplio salón totalmente reformado. Orquesta típica Los Porteños y jazz Lydon. Damas, entrada gratis. Caballeros $ 1.

Excursiones al Tigre

LANCHAS COLECTIVAS DEL TIGRE
Muelle F.C.C.A. U. T. 448 Tigre. Conozca el Delta y sus bellezas, una de las maravillas del mundo, viajando en nuestras modernas, cómodas y rápidas lanchas colectivas que lo llevarán a los innumerables riachos y todos los Recreos de esta zona, a precios sumamente económicos, saliendo del Tigre, Muelle F.C.C.A., a todas horas. También tenemos un servicio al Paraná de las Palmas con el siguiente horario para días hábiles: Salida de Tigre a las 10 y 15½ horas regresando: 14½ y 18½ horas. Informes en Buenos Aires: Dirigirse a nuestro representante, AGENCIA DE TURISMO AL TIGRE. Galería Güemes. Esc. 500, piso 5o. U. T. 33 Avenida 3884 — Esta agencia expende nuestros boletos combinados de lancha y almuerzo en los Recreos, boletos personales y organiza excursiones y pic-nics. A los clubs, sociedades, centros, etc., pidan presupuesto y consulten precios. VISITELA.

CRITICA AVENTURAS
DICK BRADFORD — LA FORTALEZA DEL TERROR
Con las Manos Atadas
por CLARENCE GRAY
SAMSA: ¿QUIERE DECIR QUE ESTA ES LA TIERRA GOBERNADA POR HASSAN BEN SABAH?
¡ASI ES, PERO...
¡LA FORTALEZA DEL TERROR! EL SITIO QUE ESTABA BUSCANDO DRAIN...
¡ESCUCHEME!
HASSAN BEN SABAH MATA DESPIADADAMENTE, Y CON NOSOTROS ESTA ESA JOVENCITA.
¡SERENA-GALE! ¡ME OLVIDE DE ELLA!
NO PODEMOS ARRIESGAR SU VIDA POR NUESTRAS AMBICIONES.
DEBEMOS ABANDONAR ESTA TIERRA DE INMEDIATO.
WADE, EL DETECTIVE DE LONDRES
Agotado por Completo
por ANDERSON
HERIDO POR MACHFIELD, WADE SIENTE QUE PIERDE SUS FUERZAS...
¡SE ESTA... ESCAPANDO!... LA PUERTA... SE CIERRA...
CON UN ESFUERZO DESESPERADO, WADE PASA SU CUERPO...
...POR LA PUERTA, CAE ABATIDO.
LO LLAMAN BURBUJA
Los Dos Enamorados
por AD CARTER
¡OH, MAMA: MUCHAS GRACIAS!
TU PAPA ACABA DE VENIR
PAPA ¿CUANDO TE ENAMORASTE DE MAMA?
HACE MUCHO TIEMPO
¿CUANTO TIEMPO?
CUANDO LA VI POR PRIMERA VEZ, TENIA TU EDAD
DE LA MISMA MANERA ME SUCEDIO A MI
EL ESCUADRON DE LA GUARDIA RURAL
Todo Perdido
por ZANE GREY
ESCAPANDO DE KING, LASHER LLEVA LOS CAMIONES CON EL GANADO ROBADO POR EL LECHO DE UN RIO SECO, EL QUE DE PRONTO SE INUNDA.
¡AGARRE LA CUERDA, LASHER!
¡TIENE SUERTE DE SER DETENIDO CON VIDA!
ESPERE ALLI, QUE LE TIRARE UNA SOGA
CESAR, EL CAPITAN SIN MIEDO
Desbordantes de Alegría
por ROY CRANE
BUTTON GWINNETT, PATRIOTA, FIRMO LA DECLARACION DE INDEPENDENCIA DE E.E.U.U.
¡LA FORTUNA ES LA MUJER MAS BELLA!
CESAR Y MINGO HAN HEREDADO 6 AUTOGRAFOS DE BUTTON GWINNETT.
200.000 PESOS ES LO QUE LES OFRECEN POR LOS AUTOGRAFOS
¡NO HAGAMOS ESPERAR AL FELIZ COMPRADOR!
CORREN AL DESPACHO DEL ABOGADO A BUSCAR LOS ESCRITOS.
LA PATRULLA POLICIAL
No le Agradó la Salida
Por MILT GROSS
YA VE, SEÑOR FISCAL: SI DENUNCIAMOS SU CONTACTO DIRECTO CON EL "GRAN DAN", UD. MORIRA POLITICAMENTE
PARECECE ESTAR SEGURO DE QUE NO SALDRE ELECTO
DICEN QUE SI POR UN MILAGRO LO ELIGEN SE ORGANIZARA UN COMITE DE VIGILANTES PARA VIGILARLO
ESO LE VENCIO, PAT
PARECE. ¿COMO SE TE OCURRIO ESE CHISTE?
LA JUVENTUD DE BUFFALO BILL
Mientras Arrecia el Fuego
por HARRY O'NEILL
LAMENTOS Y GRITOS SE OYEN EN LOS COCHES DESTROZADOS.
AYUDAREMOS A SALIR A LA GENTE, NELL
¡OIGAN, MOCOSOS! ¡MANOS ARRIBA!
¡NELL: ESTA FUE OBRA DE BANDIDOS!
BILL Y NELL CONSIGUEN ESCAPAR; NO ASI FLO Y BOB LANNIN
LOS CHICOS AYUDAN A LAS VICTIMAS, MIENTRAS LAS BALAS PASAN CERCANAS
TUCUTA
por J. CARVER PUSEY
Tendrá Protección Segura
VACACIONES..?
NO!
Sin interrupción, continuaré entregando al comercio distribuidor, Cajas con los maravillosos Estuches que contienen mis regalos.
AMIGOS MIOS!...
Siempre con vosotros!...
POZOS 685 — U. T. 48-2893 — Buenos Aires
ATENDEMOS PROPUESTAS DE REPRESENTACION DE LAS LOCALIDADES DONDE NO TENGAMOS AGENTES
Dirigirse: POZOS 685, Buenos Aires.
gran concurso
CARAMELOS "ESPAGUETI"
ES UN PRODUCTO MU-MU
MUJERES CELEBRES
ADELAIDA RISTORI
por Peregnoli
1: Adelaida Ristori nació el 29 de Enero de 1822 en Cividale (Friuli). Forma con Eleonora Duse y Jacinta Pezzana una triade, de excelsas artistas que dieron las mayores glorias al teatro italiano del siglo pasado.
2: Hija de pobres actores, era aún una niña cuando ya figuraba en piezas teatrales. A la edad de 4 años tuvo un gran éxito interpretando el papel de una pequeña aldeana.
3: Su carrera fué desde entonces una serie de triunfos. En 1847 se casó con el marqués Capidra del Grillo y abandonó la escena; pero al poco tiempo, en una representación de beneficiencia tuvo tal éxito, que decidió volver a las tablas.
4: Pronto su patria no fué escenario suficiente para su arte; París, Londres, Berlín y Madrid, la consagraron la actriz más grande de la época.
RISTORI
5: Vino a Buenos Aires en 1869; su suceso fué tal, que una noche después de haber representado "Medea" en el Argentino, el público quitó el caballo a su coche y la transportó triunfalmente a su casa.
6: La reina Isabel II de España y su primer ministro, el general Narvaez, eran grandes admiradores de la Ristori. Cierta noche, el público, conocedor de esta predilección, la rogó que intervinieta a favor de un condenado a muerte. La Ristori así lo hizo, y la reina concedió el indulto.
"IZZY", EL INCENDIARIO
por Stookie Allen
LOS CUATRO AÑOS ANTERIORES A 1911, EL BARRIO ESTE DE NUEVA YORK ERA EL ESCENARIO DE NUMEROSOS INCENDIOS EN CASAS DE INQUILINATO. LOS PAGOS DE SEGUROS ALCANZARON A VARIOS MILLONES.
A FINES DE 1911 SE ARRESTO A UN INDIVIDUO SOSPECHOSO DEL HAMPA. EL PRESO ACEPTO DAR INFORMES A CAMBIO DE UNA PENALIDAD MENOS SEVERA. EL DELATOR NOMBRO A UN TAL "IZZY EL PINTOR", UN JOVEN ASTUTO DEL BARRIO OESTE.
PRONTO SE AVERIGUO QUE "IZZY" SE ENCONTRABA FRECUENTEMENTE CON AGENTES DE SEGUROS Y CON PERSONAS QUE HABIAN COBRADO PRIMAS.
ERA TAN INTELIGENTE, QUE PASARON VARIOS MESES HASTA QUE FUERON REUNIDAS LAS PRUEBAS EN SU CONTRA. LUEGO FUE VISTO CON UN TAL GOLD, QUE ACABABA DE ASEGURAR UN INMUEBLE EN 40.00 PESOS. VARIOS DETECTIVES TUVIERON LA MISION DE VIGILAR LA CASA DE GOLD.
EN LA MAÑANA DE JUNIO 20 DE 1912 SE VIO SALIR HUMO DEL DEPARTAMENTO DE GOLD. LOS DETECTIVES DIERON LA SEÑAL DE ALARMA, Y EN LA ESCALERA DE INCENDIOS FUÉ DESCUBIERTO UN HOMBRE: ERA "IZZY"; FUE DETENIDO DE INMEDIATO.
APREMIADO POR LOS INTERROGATORIOS, CONFESO, Y DENUNCIO A LOS COMPLICES. SU CONDENA ERA DE 12 A 24 AÑOS EN SING SING, PERO A LOS 2 AÑOS FUE PERDONADO A CAUSA DE LA DECLARACION QUE HABIA HECHO. "NO ERA EL DINERO LO QUE YO PERSEGUIA", DIJO "IZZY", "ERA LA ALEGRIA DE VER LAS LLAMAS Y LOS COCHES DE BOMBEROS"
IZZY